భారత శక్తి

Published from Hyderabad, Kadapa, Guntur, Kurnool, Khammam, Vijayawada & Warangal

VOICE OF INDIAN

సంపుటి: 18 సంచిక: 237 గుంటూరు, గురువారం, 24 జూలై 2025 పేజీలు: 8 వెల: 1.00

దుబాయ్‌ని చూస్తుంటే నాకు అసూయ వేస్తుంది: సీఎం

విజయవాడ: ఎడారి నుంచి స్వర్గాన్ని సృష్టించిన దేశం దుబాయ్.. ఆ దేశాన్ని చూస్తుంటే తనకు అసూయ వేస్తుందని ఏపీ ముఖ్యమంత్రి చంద్రబాబు(%జష్ట్రుఅఎతీఖఎఖఎబ%) అన్నారు. విజయవాడలో నిర్వహించిన ఇన్వెస్టోపియా గ్లోబల్ ఏపీ సదస్సుకు సీఎం హాజరయ్యారు. ఈ సందర్భంగా ఆయన మాట్లాడుతూ... "దుబాయ్‌లో ఎడారి ప్రాంతాలు, బీచ్‌లు పర్యాటకులకు ఆహ్లాదకర అనుభూతిని కలిగిస్తాయి. యూఏఈ అభివృద్ధిలో భారత్ భాగస్వామ్యం ఉండటం సంతోషకరం.

సంక్షోభాలను అవకాశాలుగా మలచుకుంటేనే అభివృద్ధి సాధ్యం. నూతనంగా ఆలోచించడం వల్లే కొత్త ఆవిష్కరణలు పుట్టుకొస్తున్నాయి. యూఏఈతో భారత్‌కు మంచి సంబంధాలు ఉన్నాయి. అక్కడి జనాభాలో 40శాతం మంది భారతీయులే. 1991లో ఆర్థిక సంస్కరణలు, 1995లో టెక్నాలజీ రివల్యూషన్‌తో పరిస్థితి మారింది. ప్రధాని నరేంద్రమోదీ సారథ్యంలో భారత్‌కు అపార అవకాశాలు వచ్చాయి. వికసిత్ భారత్ ద్వారా 2047 నాటికి ప్రపంచంలోనే మూడో అతిపెద్ద ఆర్థిక వ్యవస్థగా మారుతుంది. ఉమ్మడి ఏపీలో విజన్ 2020 రూపొందించి రాష్ట్రాభివృద్ధి మెరుగుపరిచాం. రాష్ట్రంలో 2026 జనవరి నాటికి క్వాంటం కంప్యూటింగ్ వ్యాలీ ఏర్పాటు చేస్తాం. వాట్సాప్ గవర్నెన్స్ ద్వారా 575 సేవలు అందిస్తున్నాం. ఏ పని కావాలన్నా ప్రభుత్వ కార్యాలయాలకు వెళ్లి పడిగాపులు కాయాల్సిన పరిస్థితి ఉండదు. ఆగస్టు 15 నాటికి అన్ని సేవలు ఆన్‌లైన్‌లోనే అందుబాటులోకి తీసుకొస్తున్నాం. మెరుగైన సాంకేతికతతో అద్భుతాలు సృష్టించే కాలమిది. ఆరోగ్యం, సంపద, సంతోషకర సమాజ స్థాపనే మా లక్ష్యం. ప్రభుత్వం, ప్రైవేటు భాగస్వామ్యంతో రహదారుల వంటి అన్ని పనులు చేస్తున్నాం" అని తెలిపారు.

మొట్ట మొదటి హైడ్రోజన్ వ్యాలీ ఏపీనే..

"కొత్తగా పీ4 విధానం తీసుకొస్తున్నాం.. పబ్లిక్, ప్రైవేటు, పీపుల్ పార్టనర్‌షిప్. లులు మాల్ అంతర్జాతీయంగా రిటైల్ కేంద్రాలు నిర్వహిస్తోంది. దావోస్‌లో నాలుగైదు సార్లు లులు మాల్ ప్రతినిధులను కలిసి ఏపీలో పెట్టుబడులు పెట్టాలని కోరాం. విజయవాడ, విశాఖలో లులు మాల్స్ ఏర్పాటుకు ఆ సంస్థ ముందుకొచ్చింది. భవిష్యత్ అంతా గ్రీన్ ఎనర్జీదే. గ్రీన్ హైడ్రోజన్, అమ్మోనియా ఎగుమతులకు విశాఖ, కాకినాడకు విస్తృత అవకాశాలు ఉన్నాయి. మొట్ట మొదటి హైడ్రోజన్ వ్యాలీ ఏపీనే. గ్రీన్ ఎనర్జీలో ఆకాశమే హద్దుగా అవకాశాలు ఉన్నాయి. త్వరలోనే గూగుల్

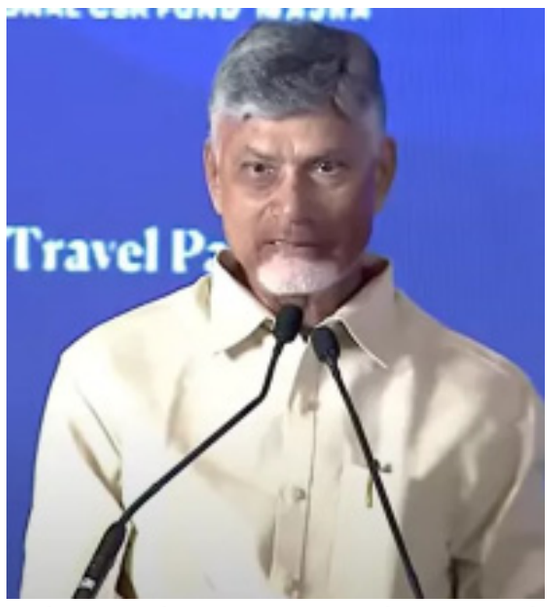

విశాఖలో అతిపెద్ద డేటా సెంటర్ ఏర్పాటు చేయనుంది. ఆరోగ్య రంగంలోనూ బిల్‌గేట్స్ ఫౌండేషన్‌తో పనిచేస్తున్నాం. సుందరమైన హరిత నగరంగా అమరావతిని నిర్మిస్తాం. ఈ ఏడాది 120 బిలియన్ డాలర్ల పెట్టుబడులు ఆకర్షిస్తాం. ఈజ్ ఆఫ్ డూయింగ్ బిజినెస్ నుంచి స్పీడ్ ఆఫ్ డూయింగ్ బిజినెస్ విధానం మార్చుకున్నాం. రాష్ట్రంలో మౌలిక వసతులకు ఎలాంటి కొరత లేదు. పోర్టులు, ఎయిర్‌పోర్టులు, మౌలిక సదుపాయాలు ఉన్నాయి. నీటి వనరుల పరంగా, వ్యవసాయ రంగంలో ఏపీ అగ్రస్థానంలో ఉంది" అని సీఎం వివరించారు. సదస్సుకు పలు దేశాల ప్రతినిధులు హాజరై పెట్టుబడి అవకాశాలు, ఆర్థికాభివృద్ధికి సంబంధించిన అంశాలపై చర్చించారు.

దేశానికి ఏపీ ఈస్ట్రన్ ఫుడ్ కారిడార్‌గా, మెరైన్ ఎక్స్‌పోర్టర్‌గా ఉందని మంత్రి టీజీ భరత్ అన్నారు. ఆక్వా ఉత్పత్తులతో పాటు పండ్ల ఎగుమతుల్లోనూ అగ్రస్థానంలో ఉందని చెప్పారు. ఏపీలో 9 మెగా ఫుడ్ పార్కులతో ఫుడ్ బౌల్ ఆఫ్ ఇండియాగా ఉందన్నారు. "ఏపీలో మూడు పారిశ్రామిక కారిడార్లు, 6 పోర్టులు ఉన్నాయి. విస్తృత మౌలిక సదుపాయాలు ఉన్నాయి. ఈజ్ ఆఫ్ డూయింగ్ బిజినెస్‌లో భాగంగా 21 రోజుల్లోనే అనుమతులు ఇస్తున్నాం. 38 మిలియన్ల మంది నైపుణ్యమున్న మానవ వనరులున్నాయి. యూఏఈకి ఏపీ నమ్మకమైన భాగస్వామిగా ఉంటుంది"అని అన్నారు.

ట్రంప్ 25 సార్లు అన్నారు: రాహుల్‌గాంధీ

: భారత్-పాక్ మధ్య కాల్పుల విరమణకు ఒప్పించానని అమెరికా అధినేత ట్రంప్ 25 సార్లు చెప్పారని దీనిపై కేంద్రం వివరణ ఇవ్వాలని లోక్‌సభలో ప్రతిపక్ష నేత రాహుల్‌గాంధీ డిమాండ్ చేశారు. పార్లమెంటు ప్రాంగణంలో విలేకరులతో మాట్లాడుతూ ఆయన వ్యాఖ్యానించారు.

"కేంద్రం ఏమని చెబుతుంది. ట్రంప్ కాల్పుల విరమణ చేయించారనా..? కానీ అలా చెప్పలేరు. అయినా, అదే నిజం. ఇది కేవలం కాల్పుల విరమణ వరకే కాదు. మనం చర్చించాల్సిన చాలా పెద్ద సమస్యలు ఉన్నాయి.. కాల్పుల విరమణ చేయించినట్లు 25 సార్లు ట్రంప్ చెప్పారు. అసలు ట్రంప్ ఎవరు..? అది ఆయన పనికాదు. ప్రధాని సమాధానం ఇవ్వడంలేదు. అది వాస్తవం.. " అని రాహుల్ గాంధీ పేర్కొన్నారు.

మరో సారి ట్రంప్ నోట అదే మాట..

భారత్-పాక్ మధ్య కాల్పుల విరమణకు ఒప్పించామని మంగళవారం కూడా అమెరికా అధ్యక్షుడు డొనాల్డ్ ట్రంప్ మరోసారి ప్రకటించారు. ఈ ఘర్షణలో ఐదు విమానాలు కూలిపోయినట్లు

చెప్పారు. కాకపోతే.. ఏ దేశానివో మాత్రం వెల్లడించలేదు. ఈ ఘర్షణ అణు యుద్ధం వరకు వెళ్లేదన్నారు. రెండు వైపులా యుద్ధవిమానాలు కూలిపోయినట్టు పేర్కొన్నారు.

మరోవైపు ఇటీవల జాతీయ భద్రతా సలహాదారు అజిత్ డోభాల్ ఓ కార్యక్రమంలో మాట్లాడుతూ భారత్ వైపు నష్టం జరిగినట్టు కనీసం ఓ గాజు పెంకునైనా చూపించాలని సవాల్ చేయడం గమనార్హం.

హైవేలపై ప్రమాదాలు.. ఆర్నెళ్లలో 27వేల మంది మృతి: గడ్కరీ

దిల్లీ: గత ఆర్నెళ్లలో దేశ వ్యాప్తంగా పలు హైవేలపై జరిగిన ప్రమాదాల్లో దాదాపు 27వేల మంది ప్రాణాలు కోల్పోయినట్లు కేంద్ర రహదారుల శాఖ మంత్రి నితిన్ గడ్కరీ వెల్లడించారు. ఈ ఏడాది జనవరి- జూన్ మధ్యకాలంలో ఈ మరణాలు నమోదైనట్లు పేర్కొన్నారు. రాజ్యసభలో సభ్యులు అడిగిన ప్రశ్నకు ఇచ్చిన లిఖితపూర్వక సమాధానంలో ఆయన ఈ వివరాలను పేర్కొన్నారు. హైవేలపై జరిగిన రోడ్డు ప్రమాదాల్లో 26,770మంది మృతి చెందారన్నారు. గతేడాది జరిగిన రోడ్డు ప్రమాదాల్లో దేశ వ్యాప్తంగా 52,609మంది ప్రాణాలు కోల్పోయినట్లు తన సమాధానంలో పేర్కొన్నారు.

అలాగే, దిల్లీ- మేరఠ్ ఎక్స్‌ప్రెస్‌వే, ట్రాన్స్-హరియాణా, దిల్లీ-ముంబై ఎక్స్‌ప్రెస్‌వే వంటి అధిక ట్రాఫిక్ రద్దీ ఉన్న పలు జాతీయ రహదారులు, జాతీయ ఎక్స్‌ప్రెస్‌వేలలో జాతీయ రహదారుల ప్రాధికార సంస్థ (%చీనూ×%) అడ్వాన్స్‌డ్ ట్రాఫిక్ మేనేజ్‌మెంట్ సిస్టమ్(%ఊమీ%)లను ఏర్పాటు చేసిందన్నారు. ఈ ఏటీఎంఎస్‌ల ద్వారా హైవేలపై ట్రాఫిక్‌ను సమర్థంగా నిర్వహించడంతో పాటు భద్రతను పెంచి ప్రమాదాల నియంత్రణకు ఈ వ్యవస్థలు ఉపయోగపడుతున్నాయి. ఎన్‌హెచ్‌ఏఐ ఇప్పటికే వాహనాల రద్దీ, హైస్పీడ్ కారిడార్‌లపై కొత్త ప్రాజెక్టుల్లో ఏటీఎంఎస్‌ల ఏర్పాటును సాధారణ ప్రాజెక్టులో భాగంగానే ఉంటుందన్నారు. గత మూడేళ్లలో 1,12,561 కి.మీల జాతీయ రహదారులకు రోడ్డు భద్రతా ఆడిట్ నిర్వహించామని మరో ప్రశ్నకు సమాధానంగా తెలిపారు.

సీఎం చంద్రబాబుకు విధేయుడిని: మాజీ ఎమ్మెల్యే జేసీ ప్రభాకర్‌రెడ్డి

అనంతపురం: సీఎం చంద్రబాబుకు తాను విధేయుడినని మాజీ ఎమ్మెల్యే, తాడిపత్రి మున్సిపల్ ఛైర్మన్ జేసీ ప్రభాకర్‌రెడ్డి అన్నారు. ఆయన కూర్చోమంటే కూర్చుంటా.. లేవమంటే లేస్తానని వ్యాఖ్యానించారు. విజన్ ఉన్న నాయకుడు కాబట్టే చంద్రబాబును ఫాలో అవుతూ తన ఊరిని అభివృద్ధి చేస్తున్నానని చెప్పారు. అనంతపురంలో నిర్వహించిన మీడియా సమావేశంలో జేసీ ప్రభాకర్‌రెడ్డి మాట్లాడారు. డీపీవో నాగరాజు అవినీతి, తీసుకున్న లంచాల చిట్టా ఆధారాలతో సహా తన వద్ద ఉందని.. వాటిని కోర్టుకు అందజేస్తానని చెప్పారు.

"నా మీద ఉన్నన్ని కేసులు ఈ రాష్ట్రంలో ఎవరి మీదా లేవు. కరోనా సమయంలో నన్ను జైలుకు పంపిస్తే వైకాపా నేత సజ్జల రామకృష్ణారెడ్డి అప్పటి జిల్లా కలెక్టర్, ఎస్పీకి ఫోన్ చేసి ఎలాంటి సౌకర్యాలు కల్పించవద్దని చెప్పారు. మాజీ ఎమ్మెల్యే సబ్ రిజిస్ట్రార్‌తో కుమ్మక్కై మున్సిపల్ స్థలాన్ని ఆక్రమించి ఇల్లు నిర్మించారు. తాడిపత్రిలో ఎన్నో అక్రమ లేఅవుట్లు వెలిశాయి. గత 8 నెలలుగా చాలా వినతులు డీపీవో, జాయింట్ కలెక్టర్, జిల్లా కలెక్టర్‌కు అందజేశాం.

జిల్లా జాయింట్ కలెక్టర్ చెప్పినా డీపీవో ఆ లేఅవుట్ సంగతిని పెడచెవిన పెట్టారు. ఆ విషయంపై మాట్లాడేందుకు వెళ్తే ఆయన తప్పించుకుని తిరుగుతున్నారు. మా కుటుంబం ఎప్పటి నుంచో రాజకీయాల్లోనే ఉంది. ఇప్పుడు చాలా మంది ఓవర్‌నైట్ పొలిటీషియన్లు పుట్టుకొచ్చారు. వాళ్లకు ఏమీ తెలియదు. నా ఊరి ప్రజలే.. నా దేవుళ్లు. వారి అభివృద్ధి కోసం ఎంత దూరమైనా వెళ్తా"అని జేసీ ప్రభాకర్‌రెడ్డి వ్యాఖ్యానించారు.

సంజయ్‌కు 49 పేజీలతో ముందస్తు బెయిల్ తీర్పా? సుప్రీంకోర్టు ఆశ్చర్యం

%దిల్లీ: ఏపీకి చెందిన ఐపీఎస్ అధికారి సంజయ్ ముందస్తు బెయిల్‌కు 49 పేజీలతో రాష్ట్ర హైకోర్టు (%ఊా ఎఅస్ట్రష్ట్ర ఽశీబతీ%) తీర్పు ఇవ్వడంపై సుప్రీంకోర్టు () ఆశ్చర్యం వ్యక్తం చేసింది. ముందస్తు బెయిల్ సమయంలోనే ఉన్నత న్యాయస్థానం మొత్తం కేసు విచారణ, 'మినీ ట్రయల్' జరిపినట్లు ఉందని ధర్మాసనం వ్యాఖ్యానించింది.

అగ్నిమాపకదళం డీజీగా సంజయ్ అవినీతికి పాల్పడ్డారంటూ దాఖలైన కేసులో ఏపీ హైకోర్టు గతంలో ఆయనకు ముందస్తు బెయిల్ మంజూరు చేసింది. ఆ తీర్పును సవాల్ చేస్తూ రాష్ట్ర ప్రభుత్వం సుప్రీంకోర్టును ఆశ్రయించింది. దీనిపై జస్టిస్ అమానుల్లా నేతృత్వంలోని ధర్మాసనం నేడు విచారణ జరిపింది.

అవినీతి జరిగినట్లు స్పష్టంగా కనిపిస్తున్నా వాస్తవాలను పరిగణనలోకి తీసుకోకుండా సంజయ్‌కు హైకోర్టు ముందస్తు బెయిల్ ఇచ్చిందని ఏపీ ప్రభుత్వం తరఫున అదనపు సొలిసిటర్ జనరల్ ఎస్వీ రాజు వాదించారు. 49 పేజీలతో ముందస్తు బెయిల్ తీర్పు

ఇవ్వడాన్ని చూసి ధర్మాసనం ఆశ్చర్యం వ్యక్తం చేస్తూ.. కేసుకు సంబంధించిన ఒప్పంద పత్రం, ఇన్వాయిస్‌లను సమర్పించాలని ఆదేశించింది. అనంతరం తదుపరి విచారణను ఈనెల 30కి వాయిదా వేసింది.

FONT SIZE

పవనన్న స్వాగ్ నాకు చాలా ఇష్టం: మంత్రి లోకేశ్

1అమరావతి: ఏపీ డిప్యూటీ సీఎం పవన్ కల్యాణ్ నటించిన 'హరిహర వీరమల్లు' సినిమాపై మంత్రి నారా లోకేశ్) ఎక్స్‌లో పోస్టు చేశారు. "మా పవన్ అన్న సినిమా విడుదల సందర్భంగా చిత్ర నిర్మాణంలో పాలుపంచుకున్న బృందానికి అభినందనలు. పవర్ స్టార్ అభిమానుల్లాగే నేనూ సినిమా ఎప్పుడెప్పుడు చూద్దామా అని ఎదురుచూస్తున్నాను. పవనన్న, ఆయన సినిమాలు, స్వాగ్ నాకు చాలా చాలా ఇష్టం. పవర్ స్టార్ పవర్‌ఫుల్ పెర్ఫార్మెన్స్‌తో 'హరిహర వీరమల్లు' అద్భుత విజయం సాధించాలని మనస్ఫూర్తిగా కోరుకుంటున్నాను" అని లోకేశ్ తెలిపారు.

భారీ కెరటాలతో జలమయమైన మాయపట్నం గ్రామం

యు.కొత్తపల్లి: కాకినాడ జిల్లా ఉప్పాడ తీరంలో అలల ఉధృతి పెరిగింది. ఇవాళ ఉదయం.. యు.కొత్తపల్లి మండలం మాయపట్నం వద్ద సముద్రం విరుచుకుపడింది. భారీ కెరటాలతో మాయపట్నం గ్రామం జలమయమైంది. దాదాపు 70 ఇళ్లలోకి సముద్రపు నీరు చేరడంతో స్థానికులు బయటకు రాలేకపోతున్నారు. ఇప్పటికే గ్రామంలో 20 గృహాలు నేలకూలాయి. అధికారులు గ్రామానికి చేరుకొని సముద్రపు నీటిని వెనక్కి మళ్లించేందుకు ప్రయత్నిస్తున్నారు. జియో ట్యూబ్, రక్షణ గోడలు ధ్వంసం కావడంతో తరచు గ్రామంలోకి సముద్రపు నీరు చేరుతోంది. రాకాసి అలలు వేగంగా దూసుకొచ్చి గ్రామాలపై పడటంతో తీర ప్రాంత గ్రామాలు కోతకు గురవుతున్నాయి.

ఇక ఫుల్ టైమ్ పాలిటిక్స్...

విజయవాడ, జూలై 23, (

జనసేన అధినేత పవన్ కల్యాణ్ సినిమాలకు గుడ్ బై చెప్పే ఆలోచనలో ఉన్నారు. ఆయన ఇక రాజకీయాల్లో పూర్తి కాలం కొనసాగేందుకే నిర్ణయించుకున్నట్లు తెలిసింది. అందుకే నిన్న హరిహరవీరమల్లు ప్రీ రిలీజ్ ఫంక్షన్ లో గాని, మీడియా సమావేశంలో కాని ఇకపై తాను సినిమాలు చేయకపోవచ్చని చెప్పారు. పవన్ ఫ్యాన్స్ కు నిజంగా నిరాశ పర్చే వార్తే. ఎందుకంటే అతి తక్కువ సినిమాలు చేసి ఎక్కువ అభిమానులను సంపాదించుకున్న పవన్ కల్యాణ్ కు నిజజీవితంలో సినిమాలపై ఆసక్తి లేదు. ఆయన ఎక్కువ కాలం ప్రజాసేవ చేయాలని నిర్ణయించుకుని జనసేన పార్టీ 2014లో ఏర్పాటు చేశారు. 2019 ఎన్నికల్లో దారుణ ఓటమికి గురి కావడంతో ఆయన మనసును మళ్లించుకోవడానికి కొంత కాలం సినిమాల వైపు మళ్లించారు. 2019 ఎన్నికల ఫలితాల వెంటనే... 2019 ఎన్నికలు జరిగిన తర్వాత వెనువెంటనే రాజకీయాల్లో తన పరిస్థితి ఏంటో పవన్ కల్యాణ్ తాను తెలుసుకున్నారు. పొరుగు రాష్ట్రమైన తమిళనాడులోనూ కమల్ హాసన్ వంటి స్టార్లు రాజకీయాల్లో రాణించలేకపోవడం, రాజకీయాల్లోకి వచ్చేందుకు అన్నీ సిద్ధం చేసుకుని వెనక్కు తగ్గిన రజనీకాంత్ ను చూసిన తర్వాత పవన్ కల్యాణ్ ఆలోచనల్లో మార్పు వచ్చిందని చెబుతున్నారు. తాను కీలక పదవిలో లేకపోయినా ఏపీ రాజకీయాల్లో ముఖ్య భూమిక పోషించాలన్న భావనతో ఆయన 2019 ఎన్నికల తర్వాత ఏమాత్రం ఆలోచించకుండా వెంటనే కేంద్రంలో అధికారంలో ఉన్న బీజేపీతో జత కట్టారు. అయితే ఏపీలో బీజేపీకి పెద్దగా ఓటు బ్యాంకు లేకపోవడంతో ఆయన టీడీపీతో సన్నిహితంగా మెలగాలని కోరుకున్నారు. జగన్ ను ఓడించాలంటే కేంద్రంలో అధికారంలో ఉన్నా పార్టీ మద్దతు అవసరం. ఓటు బ్యాంకు లేకపోయినా ఎలక్షనీరింగ్ చేయాలంటే బీజేపీ సహకారం అవసరమవుతుందని గ్రహించారు. ఇక టీడీపీ విషయానికి వస్తే క్షేత్రస్థాయిలో బలంగా ఉన్న పార్టీ, ఓటు బ్యాంకు భారీగా కలిగిన పార్టీగా, యాభై వసంతాల చరిత్ర కలిగిన పార్టీగా దానిని కూడా కూటమిలో కలుపుకుంటే జగన్ ను కొట్టేయవచ్చన్న నమ్మకంతోనే కూటమిని ఏర్పాటు చేసి సక్సెస్ అయ్యారు. ఇక రానున్న కాలంలోనూ కూటమికి తిరుగులేదని పవన్ కల్యాణ్ భావిస్తున్నారు. తాను ముఖ్యమంత్రిగా కాకపోయినా సరే.. చంద్రబాబు నేతృత్వంలో ఏర్పాటయ్యే ప్రభుత్వంలో కీలకంగా మారాలన్నది మాత్రం పవన్ ఆలోచనగా ఉంది. అందుకే పవన్ కల్యాణ్ కూటమిని సజావుగా వచ్చే ఎన్నికల వరకూ మనస్పర్థలు తలెత్తకుండా ఉండేలా అన్ని జాగ్రత్తలు తీసుకుంటున్నారు. ఇక సినిమాలకు స్వస్తి చెప్పి ఫుల్ టైం రాజకీయాల్లోనే ఉంటారట.

మళ్లీ చేయాలంటున్న ఫ్యాన్స్

వర్ స్టార్ పవన్ కల్యాణ్ నటించిన లేటెస్ట్ చిత్రం 'హరి హర వీరమల్లు' ప్రేక్షకుల ముందుకు రాబోతుంది. ఈ సినిమాకు సంబంధించిన అడ్వాన్స్ బుకింగ్స్ దాదాపుగా అన్ని ప్రాంతాల్లో మొదలయ్యాయి. ప్రీమియర్ షోస్ బుకింగ్స్ కూడా ఒక్క నైజాం ప్రాంతం లో తప్ప అన్ని ప్రాంతాల్లో బుకింగ్స్ ని మొదలు పెడుతున్నారు. మూడేళ్ళ తర్వాత పవన్ కల్యాణ్ నుండి వస్తున్న చిత్రం, అది కూడా డైరెక్ట్ సినిమా, అభిమానులతో పాటు ప్రేక్షకులు కూడా ఆయన్ని వెండితెర పై చూడాలని ఆతృతగా ఎదురు చూస్తున్నారు. అయితే ఎన్నడూ లేని విధంగా పవన్ కల్యాణ్ ఈ సినిమా ప్రొమోషన్స్ లో చాలా చురుగ్గా పాల్గొంటున్నాడు. ఈరోజు మధ్యాహ్నం నుండి సాయంత్రం వరకు నాన్ స్టాప్ గా అన్ని నేషనల్ మీడియా చానెల్స్ కి ఆయన ఇంటర్వ్యూస్ ఇచ్చాడు. లోకల్ గా ఉండే ఒక పాపులర్ న్యూస్ ఛానల్ కి ఆయన ఇచ్చిన ఇంటర్వ్యూ లో అభిమానులకు నచ్చని కొన్ని కామెంట్స్ చేశాడు. అదేంటో ఒకసారి చూద్దాం. ఆయన మాట్లాడుతూ 'ప్రస్తుతానికి అయితే చేతిలో ఉన్న ఈ మూడు సినిమాలను పూర్తి చేసేసాను. ఉస్తాద్ భగత్ సింగ్ మరో ఆరు రోజులు షూటింగ్ చేస్తే అయిపోతుంది. ఓజీ చిత్రం ఇప్పటికే పూర్తి అయ్యింది. ఆ తర్వాత పూర్తిగా రాజకీయాలను నా సమయం కేటాయించాలని అనుకుంటున్నాను. పార్టీ ని క్షేత్ర స్థాయి నుండి బలోపేతం చెయ్యాలి. అదే నా ప్రధాన లక్ష్యం. అయితే సినిమా నా జీవనాధారం. ప్రస్తుతానికి నా వద్ద కథలు ఏమి లేవు. భవిష్యత్తులో నా రాజకీయ కార్యక్రమాలకు క్లాష్ రాకుండా ఉండే పని అయితే సినిమాల్లో నటిస్తాను. లేదంటే నా పవన్ కళ్యాణ్ క్రియేటివ్ వర్క్ ని రీ యాక్టీవ్ చేసి సినిమాలను నిర్మిస్తాను' అంటూ చెప్పుకొచ్చాడు పవన్ కళ్యాణ్.

ఆయన మాట్లాడిన ఈ మాటలు అభిమానులను తీవ్రంగా నిరాశకు గురి చేస్తున్నాయి. సమయం తీసుకొని అయినా సినిమా చెయ్యండి అన్నా అంటూ అభిమానులు బ్రతిమిలాడుతున్నారు. కానీ అభిమానులు అర్థం చేసుకోవాల్సినది ఒకటి ఉంది. ఆయన సినిమాలకు దూరం అవుతానని చెప్తాడు కానీ, డబ్బు అవసరం ఆయన్ని సినిమాలు కచ్చితంగా చేయిస్తుంది. ప్రస్తుత రాజకీయ పరిస్థితుల్లో వెంటనే ఆయన సినిమాలు చెయ్యకపోవచ్చు గాక, కానీ 2027 లేదా 2028 లో ఆయన కచ్చితంగా సినిమా చేయొచ్చు. అభిమానులు అధైర్యపడొద్దు అంటూ సోషల్ మీడియా లో పలువురు విశ్లేషకులు కామెంట్స్ చేస్తున్నారు. పవన్ కళ్యాణ్ రెడీ అంటే సురేందర్ రెడ్డి ప్రాజెక్ట్ సిద్ధంగా ఉంది. మరి దీన్ని ఆయన ఎప్పుడు సెట్స్ మీదకు తీసుకెళ్తాడో చూడాలి.

నాగబాబు మంత్రిపదవి.. ఇంకా టైముంది....

విజయవాడ, జూలై 23,

జనసేన ప్రధాన కార్యదర్శి నాగబాబుకు మంత్రి పదవిపై ఏపీ డిప్యూటీ సీఎం పవన్ కళ్యాణ్ ఆసక్తికర వ్యాఖ్యలు చేశారు. ఈ ఛానెల్ ఇంటర్వ్యూలో మాట్లాడిన పవన్ కళ్యాణ్.. నాగబాబు మంత్రి పదవిపై క్లారిటీ ఇచ్చారు. నాగబాబుకు మంత్రి పదవి ఇస్తారంటూ గత కొంతకాలంగా ప్రచారం జరుగుతోంది. ఈ క్రమంలోనే ఆయనకు ఎమ్మెల్సీ పదవి కూడా ఇచ్చిన సంగతి తెలిసిందేజనసేన అధినేత, డిప్యూటీ సీఎం పవన్ కళ్యాణ్ సోదరుడు నాగబాబుకు మంత్రి పదవి అంటూ గత కొంతకాలంగా సోషల్ మీడియాలో, మెయిన్ స్ట్రీమ్ మీడియాలో వార్తలు వస్తున్న సంగతి తెలిసిందే. దీనిపై డిప్యూటీ సీఎం పవన్ కళ్యాణ్ క్లారిటీ ఇచ్చారు. ఏపీలో ఎన్డీఏ కూటమి అధికారంలోకి వచ్చిన నాటి నుంచి నాగబాబుకు మంత్రి పదవి వార్తలు వస్తూనే ఉన్నాయి. ఎన్నికల సమయంలో అనకాపల్లి ఎంపీ స్థానం నుంచి పోటీ చేయాలని నాగబాబు భావించారు. అయితే కూటమి పొత్తుల లెక్కల్లో ఆ స్థానం బీజేపీకి వెళ్లగా.. సీఎం రమేష్ అనకాపల్లి ఎంపీగా గెలుపొందారు. అయితే పోటీ చేసే అవకాశం దక్కకపోయినప్పటికీ.. జనసేన అభ్యర్థుల తరుఫున, పిఠాపురంలో పవన్ కళ్యాణ్ విజయానికి నాగబాబు కృషి చేశారు. ఇక ఎన్నికల్లో టీడీపీ కూటమి గెలుపొంది అధికారంలోకి రావటంతో నాగబాబుకు నామినేటెడ్ పోస్టులు ఇస్తారంటూ వార్తలు వచ్చాయి. టీటీడీ ఛైర్మన్ చేస్తారని ఒకసారి.. మంత్రి పదవి ఇస్తారని మరోసారి ఇలా రకరకాల కథనాలు వచ్చాయి. చివరకు ఈ కథనాలకు చెక్ పెడుతూ సీఎం నారా చంద్రబాబు నాయుడు కీలక నిర్ణయం తీసుకున్నారు. నాగబాబును మంత్రివర్గంలోకి తీసుకుంటామంటూ టీడీపీ ప్రకటన కూడా ఇచ్చింది. 2024 డిసెంబర్ నెలలో ఏపీ నుంచి ఖాళీ అయిన మూడు రాజ్యసభ స్థానాలకు ఎన్డీఏ కూటమి అభ్యర్థులను ప్రకటించిన సందర్భంలో..

నాగబాబును మంత్రివర్గంలోకి తీసుకోవాలని నిర్ణయించినట్లు టీడీపీ ప్రకటన విడుదల చేసింది. వాస్తవానికి నాగబాబును రాజ్యసభకు పంపుతారని వార్తలు రాగా.. బీజేపీ నుంచి ఆర్. క్రిష్ణయ్య, టీడీపీ నుంచి బీద మస్తాన్‌రావు, సానా సతీష్‌లను రాజ్యసభకు పంపారు. దీంతో నాగబాబును మంత్రివర్గంలోకి తీసుకుంటామని టీడీపీ ప్రకటించింది. అయితే ఈ ప్రకటన వచ్చి సుమారు ఏడు నెలలు గడుస్తున్నా నాగబాబుకు మంత్రి పదవి మాత్రం దక్కలేదు. అయితే ఈలోపే నాగబాబును ఎమ్మెల్సీని చేశారు. దీంతో మంత్రివర్గంలోకి మార్గాన్ని సుగమం చేసింది కూటమి. అయితే ఎప్పుడు నాగబాబును మంత్రివర్గంలోకి తీసుకుంటారనే దానిపై తాజాగా పవన్ కళ్యాణ్ క్లారిటీ ఇచ్చారు. ఓ ఛానెల్‌కు ఇచ్చిన ఇంటర్వ్యూలో నాగబాబుకు మంత్రి పదవిపై పవన్ కళ్యాణ్ పెదవి విప్పారు. నాగబాబుకు మంత్రి పదవిపై ఇప్పటిదాకా చర్చ జరగలేదన్న పవన్ కళ్యాణ్.. ఈ అంశం గురించి సీఎం చంద్రబాబు ఇప్పటికే తన నిర్ణయం వెల్లడించారని అన్నారు. అయితే ఈ విషయంలో నిర్ణయం తీసుకోవాల్సింది తానేనని పవన్ కళ్యాణ్ చెప్పుకొచ్చారు. రాజకీయాల్లో కొన్నిసార్లు ఇబ్బందులు తప్పవన్న జనసేనాని.. పార్టీ నిర్మాణంపై దృష్టి పెట్టినట్లు చెప్పుకొచ్చారు.

తోతాపురి మామిడి రైతులకు బిగ్ రిలీఫ్

తిరుపతి, జూలై 22

ఆంధ్రప్రదేశ్‌లోని మామిడి రైతులకు కేంద్ర ప్రభుత్వం ఊరటనిచ్చింది. తోతాపురి మామిడికి క్వింటాకు రూ.1,490 మార్కెట్ ధరను నిర్ణయించింది. కేంద్ర, రాష్ట్ర ప్రభుత్వాలు 50:50 నిష్పత్తిలో ఈ ధరను చెల్లిస్తాయి. ఈ డబ్బు నేరుగా రైతుల ఖాతాల్లో జమ అవుతుంది. కేంద్రం నిర్ణయం పట్ల రైతులు, కేంద్ర మంత్రి పెమ్మసాని చంద్రశేఖర్ హర్షం వ్యక్తం చేశారు. ముఖ్యమంత్రి చంద్రబాబు నాయుడు చొరవతో వ్యాపారులు, ప్రాసెసింగ్ యూనిట్లు కూడా రైతులకు అండగా నిలిచాయి. ఆంధ్రప్రదేశ్‌లో మామిడి రైతులకు ఊరట దక్కింది. తోతాపురి మామిడికి క్వింటాకు మార్కెట్ ఇంటర్వెన్షన్ ధరను రూ.1,490గా నిర్ణయించారు. ఈ మేరకు కేంద్రం నుంచి ప్రకటన విడుదల చేశారు. కేంద్రం, ఏపీ ప్రభుత్వం 50:50 నిష్పత్తిలో మార్కెట్ ఇంటర్వెన్షన్ ధరను చెల్లిస్తాయి. ఈ డబ్బుల్ని నేరుగా రైతుల బ్యాంకు అకౌంట్‌లలో జమ చేస్తారు. ఇంటర్వెన్షన్ ధర విషయంపై స్పందించి.. ఆ సమస్యను పరిష్కరించిన కేంద్ర, రాష్ట్ర ప్రభుత్వాలతోపాటుగా ముఖ్యమంత్రి చంద్రబాబు, డిప్యూటీ సీఎం పవన్ కళ్యాణ్‌కు రైతులు ధన్యవాదాలు తెలిపారు. కేంద్రం 2025-26 సంవత్సరానికి ఓఎమ్ కింద 1.62 లక్షల మెట్రిక్ టన్నుల మామిడిని కొనుగోలు చేయడానికి అవకాశం కలుగుతుంది. కేంద్రం తీసుకున్న ఈ నిర్ణయానికి కేంద్ర మంత్రి పెమ్మసాని చంద్రశేఖర్ కృతజ్ఞతలు తెలిపారు. ప్రధానమంత్రి నరేంద్ర మోదీకి, వ్యవసాయ శాఖ మంత్రి శివరాజ్ సింగ్ చౌహాన్‌కు ఆయన ధన్యవాదాలు తెలియజేశారు. ఈ నిర్ణయంతో మామిడి ధరల పడిపోకుండా.. రైతులకు మేలు కలిగింది అంటున్నారు. అంతేకాకుండా గ్రామీణ ప్రాంతాల ప్రజల జీవనోపాధిని మెరుగుపరుస్తుంది అన్నారు. రైతుల జీవితాల్లో ఇది వెలుగులు నింపుతుందన్నారు. రైతుల సంక్షేమం కోసం

ముఖ్యమంత్రి చంద్రబాబు, డిప్యూటీ సీఎం పవన్ కళ్యాణ్‌లు చేస్తున్న కృషిని కేంద్రమంత్రి పెమ్మసాని చంద్రశేఖర్ అభినందించారు. మరోవైపు మామిడి రైతులను ఆదుకోవడానికి ముఖ్యమంత్రి నారా చంద్రబాబు నాయుడు చర్యలు తీసుకున్నారు. ఆయన చొరవతో చిత్తూరు, తిరుపతి, అన్నమయ్య జిల్లాల్లోని తోతాపురి మామిడి రైతులకు మద్దతుగా వ్యాపారులు ముందుకు వచ్చారు. అలాగే, చాలా ప్రాసెసింగ్ యూనిట్లు కూడా రైతులకు సహాయం చేయడానికి ముందుకు వచ్చాయి. తాజాగా కేంద్రం తీసుకున్న నిర్ణయంతో రైతుల బ్యాంకు ఖాతాల్లో డబ్బులు జమ అవుతాయి. అంతేకాదు ఏపీ ప్రభుత్వం గత వారం కూడా మామిడి రైతుల అకౌంట్‌లలో రూ.260 కోట్లు బ్యాంక్ అకౌంట్‌లలో జమ చేయనుంది. అలాగే తాజాగా మరో రూ.150 కోట్లు వారి ఖాతాలకు జమ చేయబోతోంది. మొత్తం మీద ఏపీ ప్రభుత్వం తోతాపురి మామిడి రైతుల్ని ఆదుకునే పనిలో ఉంది.

గుండ్లవాగు, జలగలంచ వాగుల వరద ఉధృతిని పరిశీలించిన మంత్రి సీతక్క

ములుగు

:ములుగు జిల్లా లోని పసర తాడ్వాయి మధ్యలో ఉన్న జలగలంచ గుండ్ల వాగు వరుద ఉధృతిని బుధవారం పరిశీలించిన రాష్ట్ర పంచాయితీ రాజ్, గ్రామీణ అభివృద్ధి గ్రామీణ నీటి సరఫరా మహిళా శిశు సంక్షేమ శాఖ మంత్రి ధనసరి అనసూయ సీతక్క రాష్ట్ర వ్యాప్తంగా అదే విధంగా ములుగు జిల్లాలో భారీ వర్షాలు నిన్నటి నుండి కురుస్తున్నందున ప్రజలు అప్రమత్తంగా ఉండాలని, లోతట్టు ప్రాంతాల ప్రజలు జాగ్రత్తలు పాటించాలని మంత్రి సీతక్క ప్రజలకు సూచించారు. జిల్లా అధికార యంత్రాంగం భారీ వర్షాల నేపథ్యంలో ప్రజలను అప్రమత్తం చేయాలని, జిల్లా ప్రజలకు అందుబాటులో ములుగు కలెక్టరేట్ టోల్ ఫ్రీ నెంబర్ ను ఏర్పాటు చేయడం జరిగిందని ప్రజలకు ఏమైనా సందేహాలుంటే కలెక్టరేట్ టోల్ ఫ్రీ నెంబర్ 18004257109 కు కాల్ చేయాలని మంత్రి సీతక్క ప్రజలను కోరారు. రైతులు ముఖ్యంగా విద్యుత్తు షాక్ ప్రమాదాల గురి కాకుండా జాగ్రతగా ఉండాలని వాగులు వంకలు పొంగి పొర్లుతున్నాయని, జాలరులు చేపల వేటకు వెళ్తే ప్రమాదాలు జరిగే అవకాశం ఉన్నందున మత్స్యకారులు అప్రమత్తంగా ఉండాలని సూచించారు. అదే విధంగా గ్రామాలలో శిథిలావస్థలో ఉన్న ఇండ్లను అధికారులు గుర్తించి వారిని సురక్షిత ప్రాంతానికి తరలించే విధంగా జిల్లా కలెక్టర్,ఎస్పీ, కింది స్థాయి అధికారులతో మానేటరింగ్ చేయాలని సూచించారు. మంత్రి సీతక్క వెంట జిల్లా గ్రంథాలయ సంస్థ చైర్మన్ బానోత్ రవి చందర్,మార్కెట్ కమిటీ చైర్మన్ రేగ కళ్యాణితో పాటు ఇతర ప్రజాప్రతినిధులు, తదితరులు పాల్గొన్నారు.

ములుగు జిల్లాలో దంచి కొడుతున్న వానలు

- మల్లూర్ లో ఇళ్లలోకి చేరిన వర్షపు నీరు

ములుగు ములుగు జిల్లా మంగపేట మండలంలోని మల్లూరు గ్రామంలోని అత్త చెరువు తూము లీకేజీతో చెరువులోకి వచ్చిన వరద నీరు సమీపంలోని బెస్తవాడ(మైసమ్మ సెంటర్) లోని ఇళ్లలోకి చేరాయి. సోమవారం రాత్రి నుండి మండలంల కురుస్తున్న భారీ వర్షానికి చెరువులోకి చేరిన వరద నీరంతా

తూము లీకేజీ నుండి ఇళ్లలోకి చేరడంతో చెరువు సమీపంలోని బెస్తవాడ కుటుంబాలు ఆందోళన చెందుతున్నారు. చెరువు తూము లీకేజీ విషయం ఎండాకాలంలో సంబంధిత ఐబీ, రెవెన్యూ, పంచాయతీ అధికారులకు చెప్పినా పట్టించుకోలేదని, దాని ఫలితంగానే చెరవులోకి చేరిన వరదనీరు తమ ఇళ్లను ముంచేసిందని బాదితులు ఆరోపిస్తున్నారు. వాడలోని ప్రతి ఇంటిలోకి నడుములోతు చేరిన వరద నీటితో ఇళ్లు మొత్తం మునిగిపోయిన పరిస్థితి నెలకొనడంతో ఆయా కుటుంబాలలోని వృద్ధులు, చంటి పిల్లలు, ప్రజలు తీవ్ర ఇబ్బందులు ఎదుర్కొంటున్నారు. వర్షం ఇలాగే కొనసాగితే చెరువు కట్ట తెగి తాము నిరాశ్రయులమవుతామని ఆయా కుటుంబాలు ఆందోళన చెందుతున్నారు. సంబంధిత రెవెన్యూ, పోలీస్, ఐబీ అధికారులు స్పందించి వెంటనే తూము లీకేజీకి మరమ్మత్తులు చేసి ముంపుకు గురైన కుటుంబాలను ఆదుకోవాలని కోరుతున్నారు.

భారత్ శక్తి

ఇక డాలర్ టైమ్ అయిపోయిందా

బ్రిక్స్ దేశాలపై సుంకాలు విధిస్తామని అమెరికా అధ్యక్షుడు డోనల్డ్ ట్రంప్ మరోసారి హెచ్చరించారు. ఈ కూటమి కూడా తొందర్లోనే అంతమవుతుందని ట్రంప్ అన్నారు. బ్రిక్స్ దేశాలు అమెరికా డాలర్ ఆధిపత్యాన్ని తగ్గించేందుకు ప్రయత్నించాయని, అందుకే తాను ఈ చర్యలు తీసుకుంటున్నట్లు ట్రంప్ శుక్రవారం వైట్‌హౌస్‌లో తెలిపారు. అయితే, ఈ సందర్భంగా ట్రంప్ ఏ దేశం పేరును ప్రత్యేకంగా ప్రస్తావించలేదు బ్రిక్స్ కూటమిలో కీలక దేశాలైన భారత్, రష్యా, చైనా తమ మధ్య త్రైపాక్షిక సంబంధాలను మెరుగుపరుచుకునేందుకు ప్రయత్నిస్తున్న సమయంలో ట్రంప్ ఈ హెచ్చరికలు జారీ చేశారు. అంతకుముందు కూడా బ్రిక్స్ దేశాలపై సుంకాలు విధిస్తామంటూ ట్రంప్ హెచ్చరికలు చేశారు. భారత్, చైనా మధ్య సంబంధాలను తిరిగి గాడిలో పెట్టేందుకు రష్యా ప్రయత్నాలు చేస్తోంది. ప్రస్తుతం చైనా దీనికి సానుకూలంగా స్పందిస్తోంది. చైనా, రష్యా, భారత్ మధ్య త్రైపాక్షిక సంబంధాలు కేవలం మూడు దేశాలకు ప్రయోజనం చేకూర్చడమే కాకుండా.. ఈ ప్రాంతంలో, ప్రపంచంలో శాంతిని, భద్రతను, స్థిరత్వాన్ని, అభివృద్ధిని అందించేందుకు సాయం చేస్తుందని చైనా విదేశీ మంత్రిత్వ శాఖ అధికార ప్రతినిధి లిన్ జియాన్ చెప్పారు. త్రైపాక్షిక సహకారాన్ని పెంపొందించుకోవడానికి రష్యా, భారత్‌లతో చర్చలు జరిపేందుకు చైనా సిద్ధంగా ఉందని లిన్ అన్నారు. రష్యా-భారత్-చైనా (ఆర్ఐసీ) ఫార్మాట్‌ను తిరిగి ప్రారంభించేందుకు భారత్, చైనాతో రష్యా చర్చలు జరుపుతోందని అంతకుముందు ఆ దేశ డిప్యూటీ ఫారిన్ మినిస్టర్ ఆండ్రీ రుడెంకో చెప్పారు. బ్రిక్స్ విషయం ప్రస్తావించిన ట్రంప్.. " బ్రిక్స్ అని పిలిచే ఒక చిన్న గ్రూప్ త్వరలోనే అంతం కాబోతుంది. డాలర్‌ను, డాలర్ ఆధిపత్యాన్ని, ప్రమాణాలను ఇది చేజిక్కించుకునేందుకు చూసింది" అన్నారు. "బ్రిక్స్ గ్రూప్‌లోని అన్ని దేశాలపై మేం 10 శాతం సుంకాలను విధించనున్నామని చెప్పాను. ఆ తర్వాత రోజే వారు సమావేశం నిర్వహించారు. కానీ, ఎవరూ హాజరుకాలేదు" అని ట్రంప్ వెటకారంగా అన్నారు. ఆ తర్వాత ట్రంప్ మరోసారి డాలర్‌ను బలోపేతం చేయాలని, ప్రపంచ కరెన్సీగా దాన్ని ఉంచాలని నొక్కి చెప్పారు. "మేం డాలర్‌ను పడిపోనీయం. ప్రపంచ కరెన్సీగా డాలర్ తన హోదాను కోల్పోతే, అది ప్రపంచ యుద్ధంలో ఓడిపోయిన మాదిరే అవుతుంది" అని తెలిపారు. 'బ్రిక్స్ దేశాల కూటమి గురించి విన్నప్పుడు, నేను వారిపై కఠిన వైఖరిని అనుసరించాను. ఒకవేళ ఈ దేశాలు ఏకమైతే, త్వరలోనే ఈ గ్రూప్ అంతమవుతుంది" అని అన్నారు. ఈ ఏడాది జులై 6, 7 తేదీల్లో బ్రెజిల్‌లోని రియో డి జనీరోలో బ్రిక్స్ 17వ సదస్సు జరిగింది. ఈ సదస్సు తర్వాత కూడా అదనంగా 10 శాతం సుంకాలను విధిస్తానని ట్రంప్ హెచ్చరించారు. 'బ్రిక్స్‌కు చెందిన ఏ దేశమైనా అమెరికా వ్యతిరేక విధానాలతో ఉంటే అదనంగా 10 శాతం సుంకాలను ఎదుర్కోవాలి. ఈ సుంకాల విధింపులో ఎలాంటి మినహాయింపు ఇవ్వం" అని జులై 7న ఒక సోషల్ మీడియా పోస్టులో ట్రంప్ రాశారు. ప్రపంచ పాలనను మెరుగుపర్చడం', 'అంతర్జాతీయ సుస్థిరత'పై బ్రిక్స్ రియో డిక్లరేషన్‌లో చర్చించారు. దీంతో పాటు ఏకపక్ష సుంకాలు, సుంకాలు లేకపోవడంపైనా చర్చ జరిగింది. ఈ డిక్లరేషన్ మేనిఫెస్టోలో అమెరికా పేరును ప్రస్తావించలేదు. వాణిజ్య విధానాలను వక్రీకరించి, ప్రపంచ వాణిజ్య సంస్థ (డబ్ల్యూటీఓ) నిబంధనలను ఉల్లంఘించే ఏకపక్ష సుంకాలు, నాన్-టారిఫ్ చర్యల వినియోగంపై బ్రిక్స్ దేశాలు తీవ్ర ఆందోళన వ్యక్తం చేశాయని రియో డిక్లరేషన్ పేర్కొంది. ఏకపక్ష బలవంతపు చర్యలు విధించడం అంతర్జాతీయ చట్టాన్ని ఉల్లంఘించడం కిందకే వస్తుందని ఈ డిక్లరేషన్‌లో బ్రిక్స్ దేశాలు పేర్కొన్నాయి. ఏకపక్ష ఆర్థిక ఆంక్షలు వంటివి ప్రపంచంపై ప్రతికూల ప్రభావాలను చూపిస్తాయని తెలిపాయి. ఈ బ్రిక్స్ సదస్సులో డబ్ల్యూటీఓ నిబంధనలకు అనుగుణంగా వాణిజ్యాన్ని సమర్థిస్తూ, బహుళ పక్ష వాణిజ్య విధానం గురించి చర్చించినట్లు తెలిపింది. 2020లో భారత్, చైనా దేశాలకు చెందిన సైనికుల మధ్య ఘర్షణ నెలకొనడంతో, ఈ రెండు దేశాల మధ్య సంబంధాలు క్షీణించాయి. ఆ తర్వాత ఆర్ఐసీ కోసం ఎలాంటి ప్రయత్నాలు జరగలేదు. ఆర్ఐసీ ఫార్మాట్‌ను తిరిగి ప్రారంభించడాన్ని విదేశీ వ్యవహారాల మంత్రిత్వ శాఖ పరిశీలిస్తోందని జులై 17న భారత మీడియాలో కథనాలు వచ్చాయి. మూడు దేశాలకు అనువైన విధానంలోనే ఏదైనా నిర్ణయం తీసుకుంటారని ఆ కథనాలు పేర్కొన్నాయి. షాంఘై కోఆపరేషన్ ఆర్గనైజేషన్ (ఎస్‌సీఓ)లో పాల్గొనేందుకు ఐదేళ్లలో తొలిసారి భారత విదేశాంగ మంత్రి ఎస్. జైశంకర్ చైనాకు వెళ్లిన సందర్భంగా.. ఆర్ఐసీ ఫార్మాట్‌పై చర్చలు జరిగాయి. ఏకపక్షం, రక్షణవాదం, అధికార రాజకీయం, బెదిరింపులు ప్రపంచానికి తీవ్ర సవాళ్లను విసురుతున్నాయి" అని జులై 14న జైశంకర్‌తో భేటీ అయిన చైనా విదేశాంగ మంత్రి వాంగ్ లీ చెప్పారు. అందుకే, రెండు దేశాలు సామరస్యంగా జీవించేందుకు, ఒకదానికొకటి సాయపడుతూ విజయం సాధించే మార్గాలను అన్వేషించాలని అన్నారు. రష్యా నుంచి చమురు కొనుగోలు చేసే అతిపెద్ద దేశాలు భారత్, చైనాలు. ఈ రెండు దేశాలు అమెరికా అధ్యక్షుడు డోనల్డ్ ట్రంప్ విధించే అదనపు సుంకాల ముప్పు ముంగిట ఉన్నాయి. సుంకాలు విధిస్తామని 50 రోజుల్లో యుక్రెయిన్‌తో యుద్ధం ముగించేలా ఒప్పందానికి రావడానికి రష్యాపై ఒత్తిడి తీసుకు రానుంది అమెరికా. ట్రంప్ రెండోసారి అధికారంలోకి వచ్చిన తర్వాత భారత్-అమెరికా మధ్య సంబంధాలు క్షీణించాయని చైనా నిపుణులు అంటున్నారు. చైనీస్ న్యూస్ అవుట్‌లెట్ గ్వాంచాలో జులై 13న రాసిన కథనంలో.. అమెరికా, భారత్ మధ్య కొనసాగుతోన్న వాణిజ్య సంక్షోభాన్ని ఫుడాన్ యూనివర్సిటీకి చెందిన ఝి చావో ప్రస్తావించారు. భారత్‌ను కట్టడి చేసేందుకు పాకిస్తాన్‌ను వాడుకోవడం, రెండు దేశాల మధ్య బలవంతంగా సయోధ్యను కుదర్చడం వంటి వ్యూహాన్ని అమెరికా అవలంభించిందని ఆయన అన్నారు. చైనాకు చెందిన ఇంటర్నేషనల్ స్కాలర్ ప్రొఫెసర్ జిన్ కాన్‌రాంగ్ కూడా ఇదే రకమైన అభిప్రాయాన్ని వ్యక్తం చేశారు. భారత్-అమెరికా మధ్య సంబంధాలు క్షీణిస్తుండటంతో.. అమెరికా, పాకిస్తాన్ మధ్య సంబంధాలు ఇటీవల మరింత మెరుగుపడ్డాయని తెలిపారు. జూన్‌లో కెనడాలో జరిగిన జీ-7 సదస్సుకు హాజరయ్యేందుకు వెళ్లిన ప్రధానమంత్రి నరేంద్ర మోదీ అమెరికా అధ్యక్షుడు ట్రంప్‌ను కలవలేకపోయారని ప్రొఫెసర్ జిన్ అన్నారు. ఆ తర్వాత పాకిస్తానీ ఆర్మీ చీఫ్ ఫీల్డ్ మార్షల్ జనరల్ ఆసిమ్ మునీర్‌కు ట్రంప్ వైట్‌హౌస్‌లో ఆతిథ్యం ఇచ్చిన తర్వాత భారత్ మరింత అసంతృప్తి వ్యక్తం చేసింది. చైనా, రష్యాతో అమెరికా సంబంధాలు ఉద్రిక్తతంగా మారాయి. యుక్రెయిన్‌పై రష్యా దాడి చేసిన తర్వాత చైనా, రష్యాలు మరింత దగ్గరయ్యాయి. అమెరికా ఆధిపత్యంలోని ప్రపంచాన్ని తిరస్కరించి, బహుళ ధ్రువ ప్రపంచాన్ని అంటే పలు దేశాల మధ్య అధికారాన్ని పంపిణీ చేసే వ్యవస్థను సృష్టించాలని ఈ రెండు దేశాలు చర్చిస్తున్నాయి. అందుకే ప్రపంచంలో అమెరికా కరెన్సీ డాలర్ ఆధిపత్యాన్ని సవాలు చేసేందుకు రెండు దేశాలు చాలా కాలంగా ప్రయత్నిస్తున్నాయి. అమెరికా డాలర్‌తో కాకుండా చైనా కరెన్సీ యువాన్‌తో ఆసియా, ఆఫ్రికా, దక్షిణ అమెరికా దేశాలతో వాణిజ్యం చేయాలనుకుంటున్నట్లు చైనా అధ్యక్షుడు జిన్‌పింగ్ 2023లో చెప్పారు. చైనా ఇప్పటికే రష్యాతో తన కరెన్సీ యువాన్‌తో ట్రేడ్ చేస్తోంది.

బీజేపీకి జగన్ జై కొడతారా...

విజయవాడ, జూలై 23

వైసీపీ అధినేత జగన్ విషయంలో కేంద్రంలో అధికారంలో ఉన్న బీజేపీ కొంత సానుకూలతతోనే ఉన్నట్లు తెలుగుదేశం పార్టీ నేతలు అనుమానిస్తున్నారు. వైఎస్ గన్ ఢిల్లీకి వెళ్లకపోయినా ఆయన ఇక్కడి నుంచి పార్టీ అగ్రనేతలతో టచ్ లో ఉన్నారన్న అనుమానాన్ని వ్యక్తం చేస్తున్నారు. బీజేపీ కూడా సాఫ్ట్ కార్నర్ గానే వ్యవహరిస్తున్నారని, అదే సమయంలో బీజేపీ పై జగన్ పార్టీ పెద్దగా విమర్శలు చేయకపోవడాన్ని కూడా గుర్తు చేస్తున్నారు. గతంలో తాము వ్యతిరేకించినప్పుడు ఏపీలో పర్యటించినప్పుడల్లా చంద్రబాబుపైనా, తెలుగుదేశం పాలనపైన విమర్శలు చేసే ప్రధాని నరేంద్ర మోదీ నయితం ఈసారి జగన్ విషయాన్ని ప్రస్తావించకపోవడాన్ని కొందరు గుర్తు చేస్తున్నారు. రాష్ట్రంలో, కేంద్రంలో మిత్రపక్షంగా ఉన్న తమను కాదని, జగన్ ను కూడా చంకన పెట్టే ప్రయత్నం చేస్తున్నారన్న అనుమానం వారిలో బలపడుతుంది.... ఇటీవల వరసగా రెండు సార్లు ప్రధాని నరేంద్ర మోదీ ఏపీ పర్యటనకు వచ్చారు. అమరావతి రాజధాని రీలాంచింగ్ పనులకు శంకుస్థాపన చేయడానికి వచ్చినప్పుడు జగన్ ప్రస్తావన లేకుండా తన ప్రసంగంలో జాగ్రత్త పడ్డారనిపిస్తుంది. అదే సమయంలో చంద్రబాబు నాయుడును, పవన్ కల్యాణ్, లోకేశ్ లను పొడిగినప్పటికీ జగన్ ను విమర్శించకపోవడాన్ని వారు ఈ సందర్భంగా గుర్తు చేస్తున్నారు. అలాగే విశాఖకు కూడా కూటమి ప్రభుత్వం ఏర్పాటయిన తర్వాత రెండుసార్లు ప్రధాని మోదీ వచ్చినప్పటికీ బహిరంగ సభలో జగన్ ప్రస్తావన తేవకపోవడాన్ని తప్పుపడుతున్నారు. గత ప్రభుత్వం వైఫల్యం కారణంగానే అని పాసింగ్ రిమార్క్ చేశారు తప్పించి జగన్ అవినీతిపై పెద్దగా మాట్లాడలేదని తెలుగుతమ్ముళ్లు కొంత అసంతృప్తిగా ఉన్నారని తెలిసింది. కేటాయించనున్నారా? ఏదో జరుగుతుందని... ఇక జగన్ కేసుల్లో కూడా ఎలాంటి పురోగతి లేకపోవడాన్ని కూడా వారు ఏదో జరుగుతుందన్న అనుమానాన్ని వ్యక్తం చేస్తున్నారు. జగన్ పై 2014లో నమోదయిన అనేక కేసుల్లో దర్యాప్తు

వేగవంతంగా జరగడం లేదు. న్యాయస్థానాల్లో అనేక కేసులు ఇంకా పెండింగ్ లోనే ఉన్నాయి. వాటిపై అతీ గతీ లేదని అంటున్నారు. ఇక వైఎస్ వివేకానందరెడ్డి హత్య కేసులోనూ ఎలాంటి పురోగతి లేదు. వైఎస్ వివేకానందరెడ్డి హత్య జరిగి దాదాపు ఆరేళ్లు గడుస్తున్నా సీబీఐ కేసును సరిగా దర్యాప్తు చేయకపోయినా కేంద్ర ప్రభుత్వం పట్టించుకోవడం లేదన్న అసంతృప్తి తెలుగుదేశం పార్టీ నేతల్లో ఉంది. ఈ కేసుల్లో అనుమానితులైన వారు బెయిల్ పై ఉండటాన్ని కూడా ప్రస్తావిస్తున్నారు. . ఇక చిన్న విషయమూ బయటకు వచ్చినా వెంటనే స్పందించే ఎన్ ఫోర్స్ మెంట్ డైరెక్టరేట్ అధికారులు మద్యం కుంభకోణం కేసులో ముందడుగు వేయడం లేదన్న ఉక్రోశాన్ని వెళ్లగక్కుతున్నారు. తాజాగా సోమిరెడ్డి చంద్రమోహన్ రెడ్డి కూడా మద్యం కుంభకోణం కేసును ఈడీ సీరియస్ గా తీసుకోకపోవడాన్ని తప్పుపట్టారు. చిన్నా చితకా కేసుల్లో హడావిడి చేసే ఈడీ అధికారులు దాదాపు 3,200 కోట్ల రూపాయల కుంభకోణంపై ఎందుకు స్పందిచండం లేదని ప్రశ్నించారు. కేవలం నిందితులను విచారించి వదిలేశారన్న విమర్శలు టీడీపీ నుంచి బహిరంగంగా వినిపిస్తున్నాయి. దీంతో ఢిల్లీ స్థాయి కమలం నేతలపై అనుమాన బీజం సైకిల్ పార్టీ నేతల్లో బయలుదేరిందనుకోవాలి. ఆ అనుమానం పెరిగి పెద్దది కాకముందే బీజేపీ తగిన చర్యలకు ఉపక్రమించాలని నేతలు కోరుతున్నారు.

చంద్రబాబు అలా మారిపోయారే...

తిరుపతి, జూలై 23,

ఆంధ్రప్రదేశ్ ముఖ్యమంత్రి చంద్రబాబు నాయుడు నిజంగా గతం కంటే భిన్నంగా వ్యవహరిస్తున్నారు. గతంలోమూడు సార్లు ముఖ్యమంత్రిగా పనిచేసిన సమయంలో అంతా తానే అయి వ్యవహరించేవారు. ఆయన కూడా ఇతర రాజకీయ నేతల మాదిరిగానే వ్యవహరించేవారు. చంద్రబాబు పై ఒక అపవాదు కూడా ఉండేది. ఎక్కువగా అధికారులపైనే ఆధారపడి పాలన చేస్తారని. అధికారుల ఫీడ్ బ్యాక్ ప్రకారమే నడచుకుంటారనే వారు. నిజానికి అందులో నిజం లేకపోలేదు. 1995 లో ముఖ్యమంత్రిగా చంద్రబాబు అయిన నాటి నుంచి 1999లో, 2014లో గాని అధికారులే చంద్రబాబు పాలనలో ఎక్కువగా పెత్తనం చెలాయించేవారు. ఎన్నికయిన ప్రజాప్రతినిధులు నామమాత్రంగా ఉండేవారు. ప్రజలు ఏమనుకుంటున్నారన్న ఫీడ్ బ్యాక్ ను కూడా అధికారుల నుంచి తీసుకునే వారు. అందుకే తరచూ ఆయన గతంలో కలెక్టర్లతో వీడియో కాన్ఫరెన్స్ నిర్వహించేవారు. వారంలో ఒకరోజు వీడియో కాన్ఫరెన్స్ నిర్వహిస్తూ రాష్ట్రంలో ప్రజల అభిప్రాయాలను తెలుసుకునే వారు. ఇటు జిల్లా కలెక్టర్లు, అటు ముఖ్యమంత్రి కార్యాలయం అధికారులు చెప్పిన మాటలనే చెవికి ఎక్కించుకునే వారు. క్షేత్రస్థాయిలో తిరిగే నేతలను పెద్దగా పట్టించుకునే వారు కారు. వారితో సమావేశమ య్యేందుకు కూడా ఇష్టపడే వారు. వారికి సమయం కూడా కేటాయించే వారు కాదు. దీంతో తమకు కావాల్సిన పనులు చేయించుకోవడానికి ముఖ్యమంత్రి కార్యాలయం పైనే ఎమ్మెల్యేలు, ఎంపీలు ఆధారపడే వారు. 2014లో రాష్ట్ర విభజన జరిగిన తర్వాత కూడా అదే పరిస్థితి తలెత్తింది. అనేక మంది పార్టీ నుంచి వెళ్లిపోయిన ఎమ్మెల్యేలు తమను కలిసేందుకు కూడా చంద్రబాబు సమయం ఇచ్చేవారు కాదంటూ విమర్శలు చేశారు. కానీ 2024 ఎన్నికల తర్వాత చంద్రబాబు లో పెను మార్పు కనిపిస్తుంది. తరచూ ఎమ్మెల్యేలతో సమావేశమవుతున్నారు. పార్టీ ఎమ్మెల్యేలతో ముఖ్యమంత్రి చంద్రబాబు వరస భేటీలు జరుపుతున్నారు. ఈరోజు నరసరావుపేట,

పాతపట్నం ఎమ్మెల్యేలతో ముఖ్యమంత్రి చంద్రబాబు నాయుడు సమావేశం కానున్నారు. రోజువారీ షెడ్యూల్లో ఎంత బిజీగా ఉన్నప్పటికీ రోజుకు ఇద్దరు ముగ్గురు ఎమ్మెల్యేలతో ముఖ్యమంత్రి సమావేశమవుతున్నారు. వారి సమస్యలను అడిగి తెలుసుకుంటున్నారు. .. ఇప్పటివరకు పద్దెనిమిది మంది ఎమ్మెల్యేలతో ముఖ్యమంత్రి సమావేశమయ్యారు. పార్టీ బలోపేతం, నియోజకవర్గంలో సమస్యలు-పరిష్కారాలు, పార్టీ పదవులపై వంటి ప్రధాన అంశాలు అజెండాగా భేటీ జరగనుంది. నియోజకవర్గాల్లో సుపరిపాలన తొలి అడుగు కార్యక్రమం జరుగుతున్న తీరు, ప్రజల నుంచి అందుతున్న ఫిర్యాదులను కూడా అడిగి తెలుసుకుంటున్నారు. అదే సమయంలో జిల్లాల పర్యటనకు వెళ్లినప్పుడు ఖచ్చితంగా కార్యకర్తలతో సమావేశం అవుతున్నారు. కార్యకర్తలతో ముఖాముఖి కార్యక్రమాలను నిర్వహిస్తున్నారు. వారికి అండగా నిలబడతానని భరోసా ఇస్తున్నారు. మరొకవైపు లోకేశ్ కూడా కార్యకర్తలకు ప్రాధాన్యం ఇస్తుండంతో 2024 తర్వాత చంద్రబాబు పాలనలో పెనుమార్పులు జరిగినట్లు కనపడుతుంది.

గోదావరి పుష్కరాల పనుల్లో అధికారులు

రాజమండ్రి, జూలై 23,

గోదావరి పుష్కరాలకు ఇప్పటి నుంచే రాష్ట్ర ప్రభుత్వం సన్నద్ధమవుతోంది. ఘాట్‌లను సుందరీకరిస్తున్నారు. ప్రజలు వచ్చి పుణ్య స్నానాలు చేసి సురక్షితంగా తిరిగి వెళ్లేందుకు రహదారులను కూడా విస్తరిస్తున్నారు. అయితే అన్నింటి కంటే ముఖ్యమైన రైల్వే స్టేషన్ పునఃనిర్మాణ పనులు మాత్రం ముందుకు సాగడం లేదు.

అధునాత సౌకర్యాలు కల్పించేందుకు కేంద్రం నుంచి నిధులు మంజూరు అయినప్పటికీ వర్క్స్ మాత్రం టెండర్ దశ దాటి వెళ్లడం లేదు. రాజమండ్రి రైల్వే స్టేషన్‌ను భవిష్యత్తు అవసరాలకు అనుగుణంగా తీర్చిదిద్దాలని కేంద్రం భావించింది. అందుకే అమృత్ భారత్‌స్టేషన్ పథకంలో చేర్చారు. గతంలో ప్రధానమంత్రి మోదీ వర్చువల్‌గా పనులకు శంకుస్థాపన చేశారు. అయితే భవిష్యత్‌ను దృష్టిలో పెట్టుకొని మరికొన్ని విస్తరణ పనులు చేస్తే ప్రయోజనం ఉంటుందని స్థానిక నాయకులు చెప్పడంతో పనులను రీడిజైన్ చేశారు. దీంతో మొత్తానికి పనులు ఆగిపోయాయి. స్టేషన్ సమగ్ర అభివృద్ధికి ఇప్పటికే రైల్వే మంత్రిత్వ శాఖ 271.43 కోట్లు కేటాయించింది. ప్రధానమంత్రి శంకుస్థాపన చేయడంతో పనులు ఊపందుకుంటాయని అంతా అనుకున్నారు కానీ టెండర్లు దశ దాటి వెళ్లడం లేదు. పుష్కరాల నాటికి పనులు పూర్తి చేయాలని ఈ మధ్య రైల్వే అధికారులను రాజమండ్రి ఎంపీ పురందేశ్వరి కలిసి రిక్వస్ట్ చేశారు. టెండర్లు ఖరారు చేసి వీలైనంత త్వరగా పనులు ప్రారంభించాలని సూచించారు. ప్రస్తుతం రోజుకు 35 వేల మంది ఈ స్టేషన్ నుంచి రాకపోకలు సాగిస్తున్నారు. అయితే గంటలకు దాదాపు పది వేల మంది ప్రయాణికులు రాకపోకలు సాగించేలా సౌకర్యాలు కల్పించేలా ప్రణాళికలు సిద్ధం చేశారు. పశ్చిమ భాగంలో కొత్తగా జీ +3 బిల్డింగ్ నిర్మించాలి. తూర్పు వైపు కూడా జీ+5 భవన నిర్మించారు. ఇక్కడ ప్రజలు ఇబ్బంది పడకుండా ఉండేలా ప్లాట్‌ఫామ్‌లు నిర్మించాల్సి ఉంది. 17 ఎస్కలేటర్లు, ఏడు లిఫ్టుల నిర్మాణం జరగాల్సి ఉంది. ఫుడ్ ప్లాజాలు, ఇతర దుకాణాలకు నిర్మాణాలు చేపట్టాలి. రెండు ఫుట్ ఓవర్ బ్రిడ్జి కట్టాలి. పార్కింగ్ సౌకర్యాలు అభివృద్ధి చేయాలి. ఇలా చాలా పనులు చేపట్టాల్సి ఉంది. ఇప్పటి నుంచి వీటిని ప్రారంభించకుంటే పుష్కరాల కాలం నాటికి పూర్తి కావని స్థానిక ప్రజానీకం అభిప్రాయపడుతున్నారు. అందుకే కచ్చితంగా ప్రారంభించేలా అధికారులపై ఒత్తిడి తీసుకురావాలని కోరుతున్నారు

==========

భారీ వర్షాలతో నిండిన ఆశ్రమ పాఠశాల బాలికల తరలింపు

భద్రాద్రి కొత్తగూడెం మణుగూరులో సుమారు నాలుగు గంటల పాటు భారీ వర్షం కురిసింది. మణుగూరు గిరిజన ఆశ్రమ బాలికల పాఠశాలలోకి వర్షపు నీరు భారీగా చేరింది. దాంతో అధికారులు బాలికలను ప్రభుత్వ కళాశాలలోకి హుటా హుటిన తరలించారు.

27కృష్ణకాంత్ పార్క్ లో జీహెచ్ఎంసీ కార్మికులు ,ఉద్యోగులు ,పొదుపు సంఘాల సభ్యులకు ప్రత్యేక వైద్య శిబిరం

ప్రారంభించిన జిల్లా ఇంచార్జి మంత్రి పొన్నం ప్రభాకర్

వైద్య శిబిరం లో ఆరోగ్య పరీక్షలు చేసుకున్న మంత్రి పొన్నం ప్రభాకర్..

వైద్య పరీక్షల కోసం భారీగా హాజరైన జీహెచ్ఎంసీ కార్మికులు..

జీహెచ్ ఎంసీ కార్మికులకు హెల్త్ కిట్స్ పంపిణీ చేసిన మంత్రి పొన్నం ప్రభాకర్

హైదరాబాద్

జుబ్లీ హిల్స్ లోని కృష్ణకాంత్ పార్క్ లో జీహెచ్ఎంసీ కార్మికులు ,ఉద్యోగులు ,పొదుపు సంఘాల సభ్యులకు ప్రత్యేక వైద్య శిబిరాన్ని జిల్లా ఇంచార్జి మంత్రి పొన్నం ప్రభాకర్ ప్రారంబించారు. అక్కడ అయన ఆరోగ్య పరీక్షలు చేసుకున్నారు.

వైద్య పరీక్షల కోసం జీహెచ్ఎంసీ కార్మికులు భారీగా హాజరైయారు.

జీహెచ్ ఎంసీ కార్మికులకు హెల్త్ కిట్స్ మంత్రి పంపిణీ చేసారు. ఈ కార్యక్రమంలో మేయర్ గద్వాల విజయ లక్ష్మి, జీహెచ్ఎంసీ కమిషనర్ ఆర్వీ కర్ణన్, కలెక్టర్ దాసరి హరిచందన, కార్పొరేటర్లు , అజారుద్దీన్, నవీన్ యాదవ్ తదితర ముఖ్య నేతలు అధికారులు పాల్గొన్నారు.

మంత్రి పొన్నం ప్రభాకర్ మాట్లాడుతూ జీహెచ్ ఎంసీ ఆధ్వర్యంలో హైదరాబాద్ లోని అన్ని ప్రాంతాల్లో హెల్త్ క్యాంప్ లో ఏర్పాటు చేయడం జరుగుతుంది. ముఖ్యమంత్రి ఆదేశాల మేరకు దవాఖాన కు పోకుండా ఏ పరీక్షలైన ఇక్కడే తీసేలా అవసరమైన చికిత్స ఆసుపత్రికి పంపించేలా ఇక్కడ క్యాంప్ లు ఏర్పాటు చేయడం జరిగింది. హైదరాబాద్ రాష్ట్ర రాజధాని ఇక్కడ ప్రజలు ఆరోగ్యంగా ఉండాలని ఆరోగ్యంగా ఉండడానికి జిల్లా రెవెన్యూ , మున్సిపల్ ,మెడికల్ సిబ్బంది కలిసి మెడికల్ క్యాంప్ ఎర్పాటు చేయడం జరుగుతుంది. అందరూ ఇక్కడ వైద్య పరీక్షలు చేసుకోండి ఉచిత మందులు ఇస్తారు. 169 బస్తీ దవాఖానలు,91 ప్రైమరీ హెల్త్ సెంటర్లు ,11 స్పెషాలిటీ ఆసుపత్రులు ఇక్కడ ఉన్నాయి..30 ఏరియాల్లో ఈ హెల్త్ క్యాంపులు నిర్వహించడం జరుగుతుంది. అందరూ ఆరోగ్యంగా ఉంటేనే మనం ఏ పని అయినా చేసుకుంటాం. ఆరోగ్యంగా ఉండడానికి అవసరమైన వైద్య పరీక్షలు ప్రభుత్వమే చేస్తుందని అన్నారు.

నిన్నటి వరకు బోనాల పండుగ అయింది..సీజనల్ మారుతుంది... వాతావరణ మార్పు వల్ల జబ్బులు వచ్చే అవకాశం ఉంది. మీ ఆరోగ్యాలు కాపాడడానికి మీ ఏరియకు వైద్య బృందాలు వస్తున్నాయి. పేదలకు అండగా ఉండాలని ప్రభుత్వం 200 యూనిట్ల ఉచిత విద్యుత్ సరఫరా చేస్తున్నాం. పేద ప్రజలు కూడా సన్న బియ్యం తినాలని పంపిణీ చేస్తున్నాం. 10 సంవత్సరాల తర్వాత రేషన్ కార్డులు ఇస్తున్నాం. 53 వేల రేషన్ కార్డులు హైదరాబాద్ లో పంపిణీ కి సిద్ధంగా ఉన్నాయి. 2 లక్షల 31 వేల కొత్త యూనిట్లు వస్తున్నాయి. మీ ఆశీర్వాదంతో ఏర్పడిన ప్రజా పాలన ప్రభుత్వం రేషన్ కార్డులు ఇందిరమ్మ ఇళ్లు అన్ని కార్యక్రమాలు చేస్తున్నాం. ఆర్టీసీ లో మహిళలు 200 కోట్ల ఉచిత టికెట్లు మైలురాయి దాటుతుంది.. మహిళలకు శుభాకాంక్షలని అన్నారు.

గురుకులాల్లో నాణ్యమైన ఆహారం అందించడానికి మెస్ చార్జీలు పెంచాం. ఈ ప్రభుత్వం మీది ఆశీర్వదించండి..ప్రజా పాలన ప్రభుత్వం పేదలకు అండగా ఉంటుంది. చదువుకున్న వారికి 60 వేల ఉద్యోగాలు ఇచ్చాం. హైదరాబాద్ లో ఉన్న ప్రతి వ్యక్తి హెల్త్ క్యాంప్ వినియోగించుకోవాలని అన్నారు.

భారీ వర్షాల నేపథ్యంలో ప్రజలు అప్రమత్తంగా ఉండాలి - బిఆర్ఎస్ పార్టీ ములుగు నియోజకవర్గ ఇంచార్జి

ములుగు

ములుగు జిల్లాలో భారీ వర్షాల కురుస్తున్న నేపథ్యంలో ప్రజలు అప్రమత్తంగా ఉండాలని, లోతట్టు ప్రాంతాల ప్రజలు సురక్షిత ప్రదేశాలకు తరలి వెళ్లాలని బిఆర్ఎస్ పార్టీ ములుగు నియోజకవర్గ ఇంచార్జి బడే నాగజ్యోతి గారు విజ్ఞప్తి చేశారు.బంగాళాఖాతంలో అల్పపీడన ధోరణి వల్ల జిల్లాలలో భారీ వర్షాలు కురుస్తున్న నేపథ్యంలో ప్రజలు అప్రమత్తంగా ఉండాలని అత్యవసర సమయంలో తప్ప ఇంటి నుంచి బయటకు వెళ్ళకూడదని,లోతట్టు ప్రాంతాల ప్రజలు అప్రమత్తంగా ఉండాలని ఆమె కోరారు. వాతావరణ శాఖ సూచన మేరకు మృత్యకారులు చేపల వేటకు వెళ్లకూడదని ఆమె తెలిపారు.భారీ శబ్దాలతో ఉరుములు కళ్లు మిరుమిట్లు గొలిపే మెరుపులు వస్తున్నాయంటే పిడుగులు పడతాయని గుర్తించి తగు జాగ్రత్తలు తీసుకోవాలని అన్నారు.ఈ పిడుగుపాటుకు పశువులు, ప్రజలు మరణిస్తున్నారని, ముఖ్యంగా వ్యవసాయ క్షేత్రాల్లో, చెట్లకింద ఉన్నవారే ఈ పిడుగుపాటుకు గురవుతున్నారని ఆమె అన్నారు. ఉరుములు, మెరుపులు వస్తున్నప్పుడు ఇంటి నుంచి బయటకు వెళ్లక పోవడమే ఉత్తమమని తెలిపారు.లోతట్టు మండలాలైన కన్నాయిగూడెం, ఏటురునాగారం మంగపేట, తాడ్వాయి, ప్రాంత ప్రజల అప్రమత్తంగా ఉండాలని కోరారు

మత్తు బాబులకు పోలీసుల కౌన్సిలింగ్

తిరుపతి

జిల్లా పోఓలీసులు మత్తు ఇంజక్షన్లు తీసుకుంటున్న వారిపై స్పెషల్ టీంలతో నిఘా పెట్టడం జరిగిందని తిరుపతి రూరల్ సీఐ చిన్న గోవింద్ అన్నారు.

బైరాగిపట్టెడ సమీపంలోని లింగేశ్వర నగర్ వద్ద చెట్లు పొదలలో రహస్యంగా నలుగురు యువకులు మత్తు ఇంజక్షన్ తీసుకుంటున్న దృశ్యాలు డ్రోన్ కెమెరా ద్వారా గుర్తించారు. యువకులను ఈగల్ టీం, డ్రోన్ టీం సిబ్బంది పట్టుకుని తిరుపతి రూరల్ పోలీస్ స్టేషన్ కు అప్పగించారు.

లింగేశ్వర నగర్ లో నివాసం ఉండే యువకులుగా గుర్తించారు. యుక్తవయస్సు లో ఇలాంటి చేడు వ్యసనాలకు బానిసలుగా మారి మీ భవిష్యత్ ను మీరే పాడు చేసుకొవద్దని మత్తు ఇంజక్షన్లకు బానిసలైన యువకులకు కౌన్సిలింగ్ ఇచ్చారు.

యువకులకు పోలీసు వారు కౌన్సిలింగ్ ఇవ్వడం తోపాటు... వారి తల్లిదండ్రులకు సమాచారం ఇచ్చి పోలీస్ స్టేషన్ కు పిలిచారు. మత్తు ఇంజక్షన్స్ తీసుకోవడం వలన జరిగే పరిణామాల గురించి తల్లిదండ్రులకు పోలీసులు వివరించారు.

అంతే కాకుండా వారిపై కేసు నమోదు చేస్తే... వారి బంగారు భవిష్యత్ మధ్య లోనే అగిపోతుందని తల్లిదండ్రులకు చెప్పారు. తల్లితండ్రుల అనుమతితో యువకులను వైద్యుల సూచనల మేరకు యువకులను రిహబిలేషన్ సెంటర్ కు పంపి కౌన్సిలింగ్ ఇచ్చారు. ఎవరైనా ఇలాంటి మత్తు పదార్థాలకు అలవాటు పెడితే తల్లిదండ్రులు భయపడకుండా పోలీసు వారి వద్దకు వస్తే రిహబిలేషన్ సెంటర్ కు పంపిస్తామని వెల్లడించారు. మరోసారి ఇలాంటి వాటికి పాల్పడితే కఠినమైన చర్యలు తప్పవని హెచ్చరించారు. కొందరు యవకుల వల్లన మత్తు ఇంజక్షన్ వాడటం అలవాటు చేసుకున్నామని యువకులు అంటున్నారు. ఇలాంటి ఇంజక్షన్స్ వాడటం తప్పైయిందని మరొకసారి ఇలాంటి ఇంజక్షన్లు వాడమని యువకులు అంటున్నారు.

బంజారా హిల్స్ లో ఆలయం ధ్వంసం

పాత పెద్దమ్మ గుడి ప్రాంతంలో ఉద్రిక్తత

హైదరాబాద్

బంజారా హిల్స్ ఎమ్మెల్యే కాలనీలోని పాత పెద్దమ్మతల్లి ఆలయం ధ్వంసం చేశారని ఆరోపిస్తూ స్థానికులు తీవ్ర ఆగ్రహానికి గురవుతున్నారు. గతంలో గుట్టలపై ఉన్న అమ్మవారి విగ్రహాన్ని ఇటీవలే తొలగించిన గుట్టల ప్రదేశంలోనే నూతనంగా నిర్మించిన భవన్లోకి మార్చారు. ఈ ఏడాది బోనాల కూడా ఘనంగా నిర్వహించినట్లు భక్తులు చెబుతున్నారు. కాగా మంగళవారం అర్ధరాత్రి గుర్తుతెలియని వ్యక్తులు దీని కూల్చివేసినట్లు వారు పేర్కొంటున్నారు. దీంతో ఆ ప్రాంతంలో స్వల్ప ఉద్రిక్తత నెలకొంది. పోలీసులు సంఘటన స్థలానికి చేరుకొని స్థానికులను శాంతింప చేస్తున్నారు. పోలీస్ స్టేషన్ కి వచ్చి ఫిర్యాదు చేయాలని సూచించడంతో శాంతించారు.

రామచంద్రాపురం రోడ్లు నరకానికి దారులు

ఎన్టీఆర్

ఏ కొండూరు మండలం రామచంద్రపురం అంటేనే ప్రజలు వామ్మో అంటున్నారు. వర్షానికి రోడ్డుపై ఉన్న మోకాలి లోతు గోతుల్లో మురుగునీరు నిలిచింది. దాంతో వాహనదారులు, విద్యార్థులు తీవ్ర ఇబ్బందులకు గురవుతున్నారు. రోడ్డు అధ్వానం కారణంగా వాహనాలు షెడ్డుకు చేరుతున్నాయి. భారీ వాహనాలు సైతం గోతుల్లో దిగబడటంతో రిపేర్లకు గురైన సంఘటనలు కోకొల్లలు. త్వరలో రోడ్డు నిర్మాణ పనులు చేపడతామని అధికారులు అంటున్నారు. హాస్పిటల్ పనిమీద విజయవాడ వెళ్లొచ్చే పేషెంట్స్, గర్భిణీ స్త్రీలు తీవ్ర భయాందోళనకు గురైతున్న పరిస్థితి వుంది. కిలోమీటర్ రోడ్డు దాటాలంటేనే కనీసం 15 నిమిషాలు సమయం పడుతుంది. ఇక టోల్ ఫీజ్ కట్టనిదే టోల్ ప్లాజా సిబ్బంది కదలనివ్వరు. కనీసం మరమ్మతులు చేపట్టడం లేదని స్థానికుల ఆరో?పణ. టోల్ ఫీజ్ కట్టించుకుంటే సరిపోదనీ రోడ్లు నిర్మించాలని సిబ్బందికి ఎదురుతిరుగుతున్నారు.

దామోదర్ హత్య కేసులో నిందితుల అరెస్ట్

కొల్లాపూర్:

నాగర్ కర్నూల్ జిల్లా కొల్లాపూర్ నియోజకవర్గం పెద్దకొత్తపల్లి మండలం కల్వకోలుకి చెందిన దామోదర్ గౌడ్ హత్య కేసులో నిందితులను అరెస్టు చేసి రిమాండ్ కు పంపినట్లు డీఎస్పీ శ్రీనివాస్ యాదవ్ తెలిపారు. మృతుడి భార్య నిర్మల ఫిర్యాదు మేరకు కేసు నమోదు చేసి విచారణ చేపట్టి నిందితులను అరెస్టు చేసినట్లు తెలిపారు.

నరసరావుపేట కోర్టు వద్ద ఇద్దరు వ్యక్తులు కిడ్నాప్

పల్నాడు నరసరావుపేట కోర్టు వద్ద ఇద్దరు వ్యక్తుల కిడ్నాప్ కలకలం రేపింది. ప్రకాశం జిల్లా సంతమాగులూరు కి చెందిన ప్రశాంత్ రెడ్డి ,వీరాస్వామి రెడ్డి చెక్ బౌన్స్ కేసులో కోర్టుకు వచ్చారు. కోర్టు వద్ద ఉన్న ఓ టిఫిన్ హోటల్ వద్ద ఉన్న ఇద్దరినీ గుర్తు తెలియని వ్యక్తులు వాహనం లో లాక్కుని వెళ్లారు. తరువాత వారిని అతికిరాతకంగా నరికి సంతమాగులూరు వద్ద బాడీ లను పడేసారు.

దోచేస్తున్న ప్రైవేట్ ఫైనాన్స్ లు

నిజామాబాద్, జూలై 23,

మాన్యులనే అస్త్రంగా చేసుకొని కొందరు, కొన్ని ప్రైవేటు ఫైనాన్సు సంస్థలు రెచ్చిపోతున్నారు. గ్రామాల్లోకి వచ్చి రుణాలు ఇస్తామంటూ తిరుగుతున్నారు. పెంకు టిల్లు, రేకుల షెడ్డు ఉన్నా రుణాలు ఇస్తామం టూ నమ్మ బలుకుతున్నారు. రుణాలు తీసుకున్న తర్వాత పిడిస్తున్నారు. సక్రమంగా నెలసరి కిస్తీలు చెల్లించని వారి పై బెదిరింపు లకు పాల్పడుతున్నారు. పెంకుటిల్లు మీద సుమారు 3 నుంచి 4 లక్షల వరకు, రేకుల ఇంటికి 3 లక్షలు, స్లాబ్ ఉన్న ఇంటికి 8 లక్షల వరకు రుణాలు ఇస్తామంటూ గృహ లపై రుణాలు ఇచ్చే వారు తిరుగుతున్నారు. రుణాలు తీసుకునేంత వరకూ సులభమైన పద్ధతి అంటూ అక్కడే లాగిన్ పూర్తి చేసి ఖాతాలో డబ్బులు జమ చేస్తున్నారు. అయితే నెలనెలా తిరిగి చెల్లించే కిస్తీ డబ్బుల సమయంలో చెల్లించాల్సిన దాని కంటే అధిక మొత్తంలో డబ్బులు వసూలు చేస్తున్నారు. రుణం పొందే వరకు మాయ మాటలతో మభ్యపెడుతున్నారు. ఒకసారి రుణం మంజూరు అయిందంటే తిరిగి నెల నెలా చెల్లించాల్సిన డబ్బులకు రెండింతలు వసూలు చేస్తున్నారు. అయితే ఒక నెల కిస్తీ చెల్లించకపోయినా ససేమిరా అంటూ మొండిగా ఇళ్లలోకి చొరబడినంత పని చేస్తున్నారు. రుణం ఇచ్చే సమయంలో తక్కువ వడ్డీనే అంటూ చెప్పి రుణం పొందిన తరువాత ఎక్కువ మొత్తంలో వడ్డీ వసూలు చేస్తూ సామాన్య, మధ్యతరగతి వారి రక్తాన్ని పిండేసిన విధంగా వ్యవహరి స్తున్నారు. దీంతో సామాన్యులు మధ్య తరగతి ప్రజలు ప్రాణాలు కోల్పోతు న్నారు. పరువు పోతుందని ఫైనాన్స్ వేధింపుల వల్ల ప్రాణా లు కోల్పోతున్న సంఘటనలు కామారెడ్డి జిల్లాలో ఇప్పటివరకు నలుగురు ఆత్మహత్య చేసుకున్నారు. అయినా ఫైనాన్స్ వల్ల ఆగడాలు ఆగలేకపోతున్నాయి. అరికట్టాల్సిన పోలీసులు ప్రేక్షక పాత్ర వహిస్తున్నారు. దీంతో ఫైనాన్సా వారు రెచ్చిపోతున్నారు. నెల నెల మామూలు ఇచ్చి ఆగడాలు సాగిస్తున్నారని ఆరోపణలు వస్తున్నాయి. కామారెడ్డి జిల్లా కేంద్రం లో అనేకమైన ప్రైవేటు ఫైనాన్స్ సంస్థలు నెలకొల్పారు. పేదొళ్ల డబ్బుల అవసరాన్ని ఆసరగా చేసుకొని వారి జీవితాలతో చలగాటం ఆడుతున్నారని పలువురు బాదితులు పేర్కొంటున్నారు. కామారెడ్డి చుట్టు పక్కల గ్రామీణ ప్రాంతాలను లక్ష్యంగా చేసుకొని ఫైనాన్సు సంస్థలు రెచ్చిపోతున్నాయి. దీంతో ఎక్కడ అప్పు పుట్టే పరిస్థితి లేకపోవడంతో సామాన్య, మధ్యతరగతి కుటుంబాలు ప్రైవేటు సంస్థలను ఆశ్రయిస్తున్నారు. ఇదే అదునుగా భావించి సదరు బాదితుల నుంచి పెద్ద మొత్తంలో వడ్డీని వసూలు చేసేలా పంజా విసురుతున్నారు. ఒక్క నెల చెల్లించకపోయినా బెదిరింపులకు గురి చేస్తున్నారు. అలాగే ఇంటి తాళాలు వేసి జప్తు చేస్తామని బెదిరింపులకు పాల్పడుతున్నారు. అయితే రుణం ఇచ్చే సమయంలో ఇవేమి చెప్పకుండా సంతకాలు పెట్టించుకుంటు న్నారు. ఆ తరువాత మా వద్ద అన్నీ లీగల్ గా ఉన్నాయని మీరు ఎక్కడికి వెళ్లినా మమ్ములను ఎవరూ ఏమి చేయలేరంటూ మాట్లాడుతున్నారని వాపోతున్నారు. అలాగే కొందరి ఇంటి మీద తీసుకున్న రుణాలకు సంబందించి ఒకటి, రెండు నెలలు కిస్తీ డబ్బులు చెల్లించకపోతే ఆ ఇంటిపై రంగు పూసి తమ ఆధీనంలో ఉందని రాస్తున్నారని పేర్కొంటున్నారు. ఇదిలా ఉంటే అవసర మైతే ఇంటి నుంచి గెంటేసి ఇల్లును జప్తు చేసుకునే హక్కు మాకు ఉందంటూ బెదరిం పులకు దిగడంతో లబ్దిదారులు ఆందోళనకు గురవుతున్నారు. ఎంతో మానసిక ఆవేదనకు గురవుతున్నారు. అయితే ప్రైవేటు ఫైనాన్సు వ్యాపారులు ముక్కు పిండి మరీ వడ్డీ రూపంలో రెండింతలు వసూలు చేస్తున్నారని పలువురు బాదితులు తమ గోడును వెలిబుచ్చుతున్నారు. ఇటువంటి ప్రైవేటు ఫైనాన్సు లపై ప్రభుత్వం ప్రత్యేక నజర్ పెట్టాలని లేకుంటే పరిస్థితి ఆందోళనంగా మారే అవకాశం ఉంటుందని వాపోతున్నారు. ప్రస్తుతం వర్షాకాలం కావడం.. రైతులు పంటలు సాగు చేసే కాలం, అలాగే కూలీ నాలి చేసుకునే సమయంలోనూ ఫైనాన్స్ వారు వదలడం లేదు. పంట డబ్బులు వచ్చిన తరువాత మొత్తం చెల్లించి క్లియర్ చేస్తామని చెప్పినా వినడం లేదంటూ వాపోతున్నారు. ఇదే కాకుండా ఫోన్లు చేస్తూ బెదిరింపులకు గురి చేయడంతో రుణం పొందిన వారు ఉలికిపడాల్సిన పరిస్థితి నెలకొంది. ఇవన్నీ చెప్పకుండా సామాన్య ప్రజలతో ముందుగానే అన్ని ఒప్పందాల పత్రాలపై సంతకాలు చేయించుకొని ఇటువంటి భయాందోళనలకు పాల్పడుతు న్నారని వాపోతున్నారు. ఇప్పటికైనా ప్రభుత్వం ఈ ప్రైవేటు ఫైనాన్సు లను కట్టడి చేయాలని లేకుంటే మధ్యతరగతి, సామాన్య ప్రజలు గోస పడక తప్పదని పేర్కొంటు న్నారు.

సింహాద్రిలో వైభవంగా స్వామివారి నిత్య కళ్యాణం

సింహాచలం

ఉత్తరాంధ్ర ఆరాధ్య దైవం ప్రముఖ పుణ్యక్షేత్రముగా విరాజిల్లుతున్న సింహాచలం శ్రీ వరాహ లక్ష్మీనరసింహ స్వామి వారి నిత్య కల్యాణం అత్యంత వైభవంగా జరిగింది. ఆర్జిత సేవల్లో భాగంగా అర్చక స్వాములు ఉత్సవమూర్తి గోవిందరాజస్వామిని ఉభయ దేవేరులతో మండపంలో అధిష్టింపజేశారు. నిత్య కళ్యాణములో పాల్గొన్న భక్తుల, గోత్రనామా లతో సంకల్పం చెప్పి పాంచరాత్రాగమశాస్త్రం విధానంలో విశ్వక్సేనారాధన, పుణ్యాహవచనాలతో కార్యక్రమానికి శ్రీకారం చుట్టారు. కంకణధారణ, నూతన యజ్ఞోపవీత సమర్పణ, జీలకర్ర, బెల్లం, మాంగళ్య ధారణ, తలంబ్రాల ప్రక్రియలను కమనీయంగా జరిపించారు. మంత్రపుష్పం, మంగళాశాసనాల తర్వాత భక్తులకు వేదాశీర్వచనాలు, శేషవస్త్రాలు, స్వామివారి ప్రసాదాలను అందజేశారు. అనంతరముస్వామివారి అంతరాలయ దర్శనం కల్పించారు.

అరెస్ట్ సెంటిమెంట్....

నెల్లూరు, జూలై 23,

ఆంధ్రప్రదేశ్ రాజకీయాలు కక్ష సాధింపులకు కేరాఫ్ అడ్రస్ లుగా మారాయి. గతంలో ఎన్నడూ లేని పరిస్థితులు ఇప్పుడు నెలకొన్నాయి. వైసీపీ ప్రభుత్వం అధికారంలో ఉండగా టీడీపీ అధినేత చంద్రబాబు నాయుడును యాభై రెండు రోజుల పాటు జైలులో ఉంచారు. స్కిల్ డెవలెప్ మెంట్ స్కామ్ కేసులో చంద్రబాబును నంద్యాల పర్యటనలో ఉండగా అరెస్ట్ చేసి రాజమండ్రి జైలులో ఉంచారు. నాడు చంద్రబాబు అరెస్ట్ తోనే సానుభూతి పెల్లుబుకింది. ఏడు పదులు దాటిన వయసులో చంద్రబాబును అరెస్ట్ చేయడాన్ని అన్ని వర్గాల ప్రజలు నాడు వ్యతిరేకించారు. దాని పర్యవసానమే గత ఎన్నికల్లో వైసీపీ కేవలం పదకొండు సీట్లకే పరిమితమయింది. అమలు చేసిన సంక్షేమ పథకాలు కూడా అక్కరకు రాకుండా పోయాయి. ఇప్పుడు రాజకీయాల్లో అవినీతి కామన్ అయిపోయింది. అదే సమయంలో సానుభూతి మాత్రం పుష్కలంగా ఉంది. గత ప్రభుత్వంలో అనేక కేసులతో జైలుకు వెళ్లిన అచ్చెన్నాయుడు, కొల్లు రవీంద్ర, ధూళిపాళ్ల నరేంద్రతో పాటు అందరూ మొన్నటి ఎన్నికల్లో గెలుపొందడాన్ని ఎవరూ మరిచిపోలేరు. అవినీతి చేస్తే జైలుకు వెళ్లడం అన్నది ఒకరకంగా కామన్ అయిపోయింది. జైలుకు వెళ్లి వస్తే మాత్రం అవినీతిని పక్కన పెట్టి ప్రజలు సానుభూతితో ఓట్ల వర్షం కురిపించడం మామూలుగా మారిపోయింది. గతంలో ఇలాంటి పరిస్థితులు ఉండేవి కావు. 2019 ఎన్నికల్లోనూ జగన్ లక్ష కోట్ల అవినీతి చేశారంటూ చంద్రబాబు, టీడీపీ పదే పదే ప్రచారం చేసినా గెలుపును ఆపలేకపోయారు.... ఇప్పుడు టీడీపీ వంతు వచ్చేసింది. వరసబెట్టి వైసీపీ నేతలు అరెస్టవుతున్నారు. నందిగం సురేష్, పోసాని కృష్ణమురళి, వల్లభనేని వంశీ, కాకాణి గోవర్ధన్ రెడ్డి, చెవిరెడ్డి భాస్కర్ రెడ్డి, మిధున్ రెడ్డి ఇలా అందరూ వివిధ కేసుల్లో జైలుకు వెళ్లి వచ్చారు. వీరిపైన కూడా సానుభూతి పొంగిపొరలుతుందని గ్యారంటీగా చెప్పొచ్చు. ఇప్పటికే కక్ష సాధింపు చర్యలతో రాజకీయ కక్షలతో అక్రమ కేసులు పెట్టి జైలుకు పంపుతున్నారన్న ప్రచారాన్ని వైసీపీ జోరుగా చేస్తుంది. ప్రజలు కూడా ఆ ప్రచారానికి కనెక్ట్ అవుతున్నారు. అంటే జైలుకు వెళ్లిన నేతలపై క్రమంగా జనంలో సానుభూతి పెరుగుతుందని ఖచ్చితంగా అంచనా వేయవచ్చు. అధికారంలో ఉన్న ఏ పార్టీ అయినా చట్ట తన పని తాను చేసుకుపోతుందన్న కామన్ డైలాగులు ఎన్నికల సమయంలో పనిచేసే అవకాశలుండవన్న విశ్లేషణలు వస్తున్నాయి. జగన్ అరెస్ట్ కావాలంటూ... ఇక మద్యం కుంభకోణం కేసులో వైసీపీ అధినేత వైఎస్ జగన్ కూడా జైలుకు వెళ్లే సూచనలు కనిపిస్తున్నాయి. వైసీపీ నేతలు కూడా కోరుకుంటున్నదదే. మహా అయితే జైలుకు వెళితే రెండు నుంచి మూడు నెలలకు మించి లోపల ఉండమని, బయటకు వచ్చిన తర్వాత ఖచ్చితంగా జనంలోకి వెళ్లడానికి ఒక దారి దొరుకుతుందన్న భావన వైసీపీ నేతల్లో వ్యక్తమవుతుంది. నాడు టీడీపీ నేతలు కానీ, నేడు వైసీపీ నేతలు కాని ఎన్ని కేసులుంటే అంత రాజకీయంగా మంచిదన్న వాతావరణం ఏర్పడింది. అధికారంలో ఉన్న ప్రతి పార్టీ కూడా జైలుకు వెళ్లివచ్చినంత మాత్రాన గెలిచే అవకాశం ఉండదన్న అతి విశ్వాసాన్ని నాడు వైసీపీ, నేడు టీడీపీ ప్రదర్శిస్తున్నాయి. మరి వచ్చే ఎన్నికల నాటికి ఏం జరుగుతుందో చూడాలి

అటకెక్కిన వివేకా కేసు

కడప, జూలై 23,

వివేకానంద రెడ్డి హత్య కేసులో ఏం జరుగుతోంది? ఎటువంటి పురోగతి లేదు ఎందుకు? ఇంకా ఈ కేసు కొలిక్కి తేవాలంటే సిబిఐ కి ఎన్ని రోజులు పడుతుంది? తెర వెనుక ఏం జరుగుతోంది? రాజకీయ కోణంలోనే జాప్యం జరుగుతోందా? లేకుంటే పరోక్ష శక్తులు ఆటంకాలు చేస్తున్నాయా? ఇప్పుడు అన్ని వర్గాల్లో ఇదే చర్చ నడుస్తోంది. నిన్ననే సుప్రీంకోర్టులో అవినాష్ రెడ్డి బెయిల్ రద్దు పై విచారణ జరిగింది. ఆ సమయంలో సుప్రీంకోర్టు మూడు అంశాలను తెరపైకి తెచ్చింది. అసలు సిబిఐ ఇంకా విచారణ చేపట్టాల్సి ఉందా? అనే ప్రశ్న వేసింది. ఈ కేసు విచారణకు సంబంధించి సుప్రీంకోర్టు విధించిన గడువు ముగియడంతో ఈ ప్రశ్న వేసింది. అయితే వైసిపి ప్రభుత్వ హయాంలో సిబిఐ విచారణకు రాష్ట్ర ప్రభుత్వ పోలీస్ యంత్రాంగం సహకరించలేదన్నది అప్పట్లో వచ్చిన ఆరోపణ. తిరిగి దర్యాప్తు చేస్తున్న సిబిఐ అధికారులను భయపెట్టే పరిస్థితులు ఉండేవని అప్పట్లో టిడిపి అనుకూల మీడియా వార్తలు ప్రచురించింది. అయితే ఇప్పుడు కూటమి అధికారంలోకి వచ్చి ఏడాది అవుతోంది. కానీ కనీస స్థాయిలో వివేకానంద రెడ్డి హత్య కేసు ముందుకు సాగడం లేదు. దీనిని ఉద్దేశపూర్వకంగా జాప్యం చేస్తున్నారా? లేకుంటే 2029 ఎన్నికల సమయానికి మరింత బిగుసుకునేలా కేసు తెరపైకి తేనున్నారా అన్న అనుమానాలు అయితే కలుగుతున్నాయి. తెర వెనుక ఏదో జరుగుతోందన్న అనుమానాలు బలపడుతున్నాయి. 2019 మార్చి 15న దారుణ హత్యకు గురయ్యారు వివేకానంద రెడ్డి. అయితే అప్పుడు టిడిపి అధికారంలో ఉంది. సిఐడి విచారణకు ఆదేశించింది చంద్రబాబు సర్కార్. అయితే సిఐడి కాదని.. సిబిఐతో విచారణ చేపట్టాలని డిమాండ్ చేశారు జగన్మోహన్ రెడ్డి. దీంతో సిబిఐ విచారణ ప్రారంభించింది. ఆ ఎన్నికల్లో వివేకానంద రెడ్డి హత్య అంశం వైయస్సార్ కాంగ్రెస్ పార్టీకి ఎంతో ప్రయోజనం చేకూర్చింది. సానుభూతి వర్కౌట్

అయింది. జగన్ అధికారంలోకి వచ్చారు. వివేకానంద రెడ్డి హత్య కేసులో సిబిఐ దర్యాప్తు అవసరం లేదని తేల్చి చెప్పారు. దీంతో వివేక కుమార్తె సునీత రంగంలోకి దిగారు. న్యాయ పోరాటం చేయడంతో సిబిఐ విచారణ కొనసాగింది. అయితే ఏపీ ప్రభుత్వం నుంచి సహాయ నిరాకరణ, నిందితుల నుంచి దర్యాప్తు అధికారులకు బెదిరింపులు వంటివి చోటు చేసుకున్నాయి. దీంతో తాము అధికారంలోకి వచ్చిన తర్వాత పారదర్శకంగా వివేకానంద రెడ్డి హత్య కేసును దర్యాప్తు చేయిస్తామని.. నిందితులకు శిక్ష పడేలా చేస్తామని చంద్రబాబు చెప్పుకొచ్చారు. అయితే అధికారంలోకి వచ్చి ఏడాది అవుతున్న ఈ కేసు విచారణలో ఎటువంటి పురోగతి కనిపించడం లేదు. ప్రస్తుతం వివేకానంద రెడ్డి కుమార్తె సునీత గట్టిగానే పోరాటం చేస్తున్నారు. తన తండ్రిని చంపిన నిందితులకు తప్పనిసరిగా శిక్ష పడాలని కోరుతున్నారు. ఈ నేపథ్యంలో పలుమార్లు హోంమంత్రి అనిత తో పాటు బిజెపిని కూడా కలిశారు. కానీ ఆ స్థాయిలో రాష్ట్ర ప్రభుత్వం నుంచి చర్యలు ప్రారంభం కాలేదు. దీంతో వివేకానంద రెడ్డి హత్య కేసు వెనుక ఏం జరుగుతుందో అర్థం కావడం లేదు. అయితే తప్పకుండా దీనిపై చర్యలు ఉంటాయని.. అదును చూసి కూటమి ప్రభుత్వం దెబ్బ కొడుతుందన్న అభిప్రాయం వ్యక్తం అవుతోంది. ఆ పని ఎప్పుడు జరుగుతుందో చూడాలి.

నాలుగు నెలలుగా జీతాల్లేని టీచర్స్

నల్గొండ, జూలై 23,

వారంతా చిరుద్యోగులే. నెలంతా పనిచేస్తే వారికొచ్చే జీతం రూ.15 వేల నుంచి రూ.19,500 వరకే. ఈ కాస్తంతా జీతం కూ డా అందక ఔట్ సోర్సింగ్ సిబ్బంది ఇబ్బందులు పడుతున్నారు. ఈ పరిస్థితి రాష్ట్రం లోని మోడల్ స్కూళ్లలో నెలకొంది. గత నాలుగు నెలలుగా వారికి జీతాలు అందడంలేదు. మరో పది రోజులు గడిస్తే జూలై నెల కూడా పూర్తవుంతోంది. కానీ ఇంతవరకు వారికి జీతాలు అందని పరిస్థితి. నెలంతా ప నిచేస్తే ఇవ్వాల్సిన వేతనాలను సమయానికి అందించకపోవడంతో మోడల్ స్కూళ్లలో పనిచేసే ఔట్ సోర్సింగ్ సిబ్బంది తీవ్రమైన ఆర్థిక ఇబ్బందులను ఎదుర్కొంటున్నారు. ప్రతి నెలా జీతాలు ఆలస్యమవుతుండటం తో కుటుంబాలు గడవలేని పరిస్థితి అని ఉ ద్యోగులు ఆవేదన వ్యక్తం చేస్తున్నారు. ప్రభుత్వం ఈవిధంగా నెలల తరబడిగా వేతనాలు విడుదల చేయకపోవడం సరైంది కాదని నిలదీస్తున్నారు. ఒకవైపు చాలీచాలని వేతనాలు, దీనికితోడూ ఆలస్యంగా ఇస్తే ఎలా అని ప్రశ్నిస్తున్నారు. అసలే నూతన విద్యాసంవత్సరం ప్రారంభమైంది. పిల్లలకు పుస్త కాలు, యూనిఫామ్ కొనాలన్న తమ వద్ద డబ్బులు ఉండడంలేదని పలువురు ఉద్యోగులు ఆవేదన వ్యక్తం చేస్తున్నారు. రాష్ట్రంలో 194 మోడల్ స్కూళ్లు ఉన్నా యి. ఒక్కో స్కూల్లో కంప్యూటర్ ఆపరేటర్, ఫిజికల్ ఎడ్యుకేషన్ డైరెక్టర్, అటెండర్, నైట్ వాచ్‌మెన్ పనిచేస్తున్నారు. వీరందరికీ గత మార్చి, ఏప్రిల్, మే, జూన్ నెల వేతనాలు అందాల్సి ఉంది. ఇవి ఇంతవరకు పెండింగ్‌లోనే ఉన్నాయి. జూలై నెల గడుస్తోంది. ఇం కో వారం, పది రోజులైతే ఐదు నెలల వేతనాలు ఉద్యోగులకు చెల్లించాల్సి ఉంటుంది. ఒకట్రెండు నెలలు వేతనాలు ఆలస్యమైతే సర్దుకోవచ్చు కానీ నాలుగు నెలలుగా వేతనాలు చెల్లించకపోవడంతో ఉద్యోగులు తీవ్రమైన మనోవేదనకు గురవుతున్నారు. జీతాలు ఎప్పుడొస్తాయో తెలియకపోవడం తో ఉద్యోగులు ఇంటి అద్దె, నెలవారి ఖర్చు లు, ఈఎంఐలు, ఇతర చెల్లింపుల విషయంలో ఇబ్బందులు పడుతున్నారు. పెనాల్టీలతో చెల్లింపులు చేస్తున్నట్లు వాపోతున్నారు. కుటుంబాలు కూడా గడచే పరిస్థితిలేదని ఉద్యోగులు ఆవేదన వ్యక్తం చేస్తున్నారు. స్నేహితులు, తెలిసిన వాళ్ల దగ్గర అప్పు చేసి కు టుంబాలను పోషించుకుంటున్నారు. ఇదేదో ఒక నెల, రెండు నెలలు కాదు. ప్రతిసారి ఆలస్యంగానే అందుతున్నాయని ఉద్యోగులు చెబుతున్నారు. నేడు, రేపు అంటూ ఎప్పుడు వేతనాలు వస్తాయోనని ఎదురుచూడాల్సిన పరిస్థి నెలకొందంటున్నారు. ఇంటి నుంచి స్కూళ్లకు వెళ్లేందుకు కనీసం బైక్ పెట్రోల్‌కు డబ్బులు కూడా ఉండడం లేదని ఓ ఉద్యోగి వాపోయాడు. జీతాలు అందక చిరుద్యోగులు విలవిల్లాడుతున్నారు. వచ్చేదే అరకొర జీతం. దీనికి నెలల తరబడి ఎదురుచూడాల్సి వస్తోంది. జీతాల కోసం అధికారుల చుట్టూ తిరిగినా ఫలితం ఉండడంలేదని మోడల్ స్కూల్ ఔట్‌సోర్సింగ్ సిబ్బంది వాపోతున్నారు. వీరి వేతనాలకు సంబంధించిన బిల్లులు ఇప్పటికే స్టేట్ ఆఫీస్‌కు చేరాయి. ఇక్కడి నుంచి అధికారులు సైతం ఆర్థికశాఖకు పంపించారు. పంపించి రోజులు గడుస్తున్నా బిల్లుల విడుదలకు ఇంకా క్లియరెన్స్ రావడంలేదు. బడ్జె ట్ లేదని అధికారులు సమాధానం చెబుతున్నట్లు ఉద్యోగులు వాపోతున్నారు. అప్రూ వల్ కాగానే జమ చేస్తామని అంటున్నారు. పైగా వచ్చినప్పుడే తీసుకోవాలని అధికారులు బదులిస్తున్నారు. తక్షణమే నాలుగు నెలల జీతాలు విడుదల చేయాలి. మా కుటుంబాలు తీవ్ర ఆర్థిక ఇబ్బందుల్లో ఉన్నాయి. నిత్యావసర సరుకులు, రోజూవారి ప్రయాణ ఖర్చులకు డబ్బులు ఉండడంలేదు. గత ఆరు నెలలుగా ఇదేతంతు. సకాలంలో జీతాలు వేయడంలేదు. మొక్కుబడిగా జీతాలు చెల్లిస్తున్నారు. ప్రతినెలా ఒకటో తారీఖున మాకు జీతాలు వేయాలి. జీతాలు ఆలస్యం కావడంతో ఈఎస్ఐ, పీఎఫ్ సకాలంలో చెల్లించడంలేదు.

అపర భగీరథుడు సర్ ఆర్థర్ కాటన్

-నేడు ఆయన వర్ధంతి

(పెండ్యాల రామ్ కుమార్,మంథని)

మానవ జాతి వికాసానికి సృష్టి అందించిన వరప్రసాదమే సర్ ఆర్థ్ కాటన్. మద్రాసు రాష్ట్రంలో వారు అమలు చేసిన నీటి పారుదల పనులు అద్వితీయమైన విజయాలు సాధించాయి. సర్ ఆర్థర్ కాటన్ దూరదృష్టి, సునిశిత మేధాశక్తి అమోఘం, అద్వితీయం. దక్షిణ భారతావనిలో ఎన్నో నీటి పారుదల రూపకల్పన చేసిన అన్న దాత.. సర్ ఆర్థర్ కాటన్ ను ప్రభుత్వం సముచితంగా అనేక బిరుదులతో సన్మానించింది. 1803 మే 15వ తేది కాటన్ జన్మించారు. కుటుంబంలో అందరికంటే తల్లి వ్యక్తిత్వ ప్రభావం ఆయనపై పడింది. కాటన్ చిన్నతనం నుంచి మనో వికాసానికి సాహసానికి, ధైర్యానికి, దీక్షకు మారుపేరు. తల్లి ఇచ్చిన శిక్షణ కాటన్ కి ఎంతో ఉపక రించింది. 15 ఏళ్ళ ప్రాయంలో ఇండియాకు వెళ్ళడానికి స్కాలర్ షిప్ పొందారు. 1819 లో ఆర్థర్ కాటన్ జాగ్రత్తగా చదువుకొని మంచి క్రమశిక్షణతో మెలిగి అది స్కాంబి లో చక్కగా విద్యనభ్యసించి ఏ పరీక్షకు హాజరు కాకుండానే రాయల్ ఇంజనీర్ సర్టిఫికేట్ ఆధారంగా ఉద్యోగం సంపాదించారు. 1821 లో 18 సంవత్సరాల ప్రాయంలో ఇండియాలో ఉద్యోగంలో నియమింపబడ్డారు. 1822 సంవత్సరం లో అనేక జిల్లాల్లోని చెరువు మరమత్తు పనులను పర్యవేక్షించే పనిని అప్పగించారు. 1824 సంవత్సరం వరకు ఈవిధంగా పనిచేసి మద్రాసు దక్షిణాన కొన్ని మైళ్ళ దూరంతో వున్న మిలిటరీ స్థావరమైన థామస్ మౌంట్ దగ్గర భవనాలు నిర్మించడానికి నియమించబడిరి. ఎనిమిదేళ్ళ సర్వీసు అయిన తర్వాత కెప్టెన్ ర్యాంక్ కు ఎదగారు. ఆయల కృషి వల్ల తంజావూరు జిల్లాలోని అనే నిర్మాణపు పనులు పూర్తి అయి రాష్ట్రంతో సంపన్న జిల్లా గా మారింది. 1828 – 29 సంవత్సరాలలో అనేక ప్రణాళికలకు రూపకల్పన చేశారు. తరువాత అనారోగ్య కారణాలవల్ల ఇంగ్లాండు తిరిగి వెళ్ళనలసి వచ్చింది.

1832 లో తిరిగి ఉద్యోగంలో ప్రవేశించారు. శక్తికి మించిన శ్రమ చేయడం వల్ల తరచు అనారోగ్యానికి గురయ్యేవారు. ఈసారి ఆస్ట్రేలియాకు వెళ్ళవలసి వచ్చింది. అక్కడ వుండగా ఒక ధనవంతుని కుమార్తె ఎలిజబెత్ ని ప్రేమించి వివాహమాడారి. 1841 సంవత్సరం లో అక్టోబరు 10వ తేదీన వీరి వివాహం జరిగింది. తరువాత తిరిగి టాస్మోనియా వెళ్ళారు. ఆ సమయంలో రాజమండ్రి జిల్లా పరిస్తితి అద్వాహ్నంగా ఉండేది. గోదావరి తో పారే నీటిని వినియోగించి ఆ భూములను సస్యశ్యామలం చేయటం జరిగింది. అప్పటినుంచీ రాజమండ్రి జిల్లా గోదావరి జిల్లా గా పేరు గాంచింది. గోదావరి నదిపై 12 లక్షల ఎకరాల సాగుకు ఉపయోగపడే ఒక ఆనకట్ట నిర్మించబడింది. ఈ ఆనకట నిర్మాణం ద్వారా ఆయన కన్న కలలు నిజమయ్యాయి. కాల్వలు తరువాత కాల్వలు, పిల్లకాత్వతు, పంట కాల్వలు త్రవ్వడం జరిగింది. 1841 నుండి 45 ఏండ్లు నీటి పారుదల పథకాల అమలుకై ఆయన నిర్విరామ కృషి చేశారు. 1881లో ప్రచురించిన "వీలున్నచోట నీటి పారుదలకు కాల్వలను ఏర్పాటు చేయాలి. వర్షపు నీరు, బావి నీరు, ఇతర విధానాల ద్వారా లభించే నీటి కన్నా భూమిని సారవంతం చేసే ఎరువు గల్గిన నీటుని పొలాలలకు కాల్వల దారా పారించవచ్చును. "ఒక చోటినుండి ఇంకొక చోటికి ఉత్పత్తులను కారు చౌక ఎగుమతి చేయడానికి నీటి కంటే మరొక ఉత్తమ సాధనం లేదు. ఆ కారణంగా నీటి పారుదల కాల్వలను స్టీమ్ బోట్ లు తిరగడానికి వాలుగా నౌకాయాన సౌకర్యాలు కల్పించారు. ధవళేశ్వరం ఆలకట్ట నిర్మాణంలో సర్ ఆర్థర్ కాటన్ చూపిన ప్రతి భాపాటవాలు నేటికి మరువలేనివి. ఈ బ్యారేజి నిర్మాణం వల్ల గోదావరి డెల్టాలో 13,75,000 టన్నులు, ధాన్యము, 16,38,000 చెరుకు, 34,000 టన్నుల పప్పు ధాన్యము, చిరుధాన్యాలు ఉత్పత్తి ఆవుతున్నాయి. ఈ వ్యారేజి నిడిని 3.6. కి.మీ. దేశంతో కెల్ల అతి పెద్దదైల ధవళేశ్వరం బ్యారేజి సర్ ఆర్థర్ కాటన్ బ్యారేజిగా పిలువ బడుతున్నది. ఇండియాలో పబ్లిక్ వర్క్స్ అనే పుస్తకాన్ని కూడా ఆయన రాసారు. మానవ జాతి మహోదయానికి ఇంజనీరుగా రచయితగా ఆలోచలా పరులుగా శ్రీ కాటన్ చేసిన కృషి చిరస్మరణీయమైంది. ఆయన పేదరిక నిర్మూలనకు కరువు నివారణకు అనేక నీటి పథకాలు అమలు చేసి చరిత్ర ప్రసిద్ధుడైయాడు. ఎన్ని పనులు చేసినా ఆయన సామాన్యుడే. ధర్మాన్ని నిర్వర్తించాడు. అభివృద్ధే ఆయన ఆదర్శం. అందుకే ఆయనను అన్నదాతగా పిలిచేవారు. ప్రజల హృదయాలలో శాశ్వత స్థానాన్ని ఏర్పరచుకొని 1899 జులై 24వ తేది పరమపదించారు.

రాంకీ కంపెనీలో అగ్ని ప్రమాదం

మేడ్చల్

దుండిగల్ పోలీస్ స్టేషన్ పరిధి,తండా 2 లో ఉన్న రాంకీ కంపెనీలో బుధవారం ఉదయం అగ్నిప్రమాదం సంభవించింది. చెత్త ను డంప్ చేస్తున్న సమయంలో కంపెనీలోని కెమికల్ వేస్టేజ్ రియాక్ట్ అవ్వడం తో మంటలు చెలరేగాయి. దీంతో కంపెనీ సిబ్బంది పోలీసులకు సమాచారం ఇవ్వడంతో సంఘటన స్థలానికి చేరుకున్న ఫైర్ సిబ్బంది మంటలను అదుపుచేశారు. చెత్తకు నిప్పు అంటుకోవడంతో దట్టమైన పొగలు వ్యాపించాయి. ఈ ఘటన లో ఎవరికీ ఎలాంటి ప్రాణ నష్టం జరగలేదు .

అదుపు తప్పిన కారు.. ప్రయాణికులు సురక్షితం

హైదరాబాద్

సెక్రటేరియట్ నుండి ఖైరతాబాద్ వెళ్తున్న కారు ఎన్టీఆర్ మర్గ్ వద్ద అదుపుతప్పి డివైడర్ ను ఢీకొంది. కారు వెనుక టైర్ లో గాలి తక్కువ ఉండటంతో ప్రమాదం జరిగింది. డివైడర్ పైకెక్కి , పక్కనే ఉన్న ఓ పోల్ ను ఢీకొట్టడంతో పోల్ విరిగిపడింది. పక్కనే ఉన్న భారీ వృక్షాన్ని ఢీకొని కారు నిలిచిపోయింది. ప్రమాదంలో ఎయిర్ బెలూన్స్ ఓపెన్ కావడంతో , కారులో ప్రయాణికులు సురక్షితంగా బయటపడ్డారు. సైఫాబాద్ పోలీసులు ఘటన స్థలానికి చేరుకొని కేసు నమోదు చేసుకున్నారు.

నవయుగ కవి చక్రవర్తి పద్మభూషణ్ గుఱ్ఱం జాషువా -నేడు ఆయన వర్ధంతి

(పెండ్యాల రామ్ కుమార్, మంథని)

ఒక అంటరాని వాడు,పవిత్రమైన హిందూ గ్రంథాలు ,కావ్యాలు చదువుతున్నాడని ఇటు హిందూ ఛాందసులు కన్నెర్రజేస్తే,క్రైస్తవుడైవుండి హిందూ నాటకాలు రాసి హిందూమతప్రచారానికి తోడ్పడుతున్నాడని క్రైస్తవ మతాధిపతుల ఆగ్రహానికి గురైన జాషువా 1895 సెప్టెంబరు 28 న, గుంటూరు జిల్లా వినుకొండలో జన్మించారు.తండ్రి వీరయ్యది యాదవ కులం,తల్లి లింగమ్మ క్రైస్తవ మతస్థురాలు.ఒక వంక దారిద్ర్యం, మరోవంక కుల మత పోటు. బాల్యంనుంచే జాషువా ఎన్నో అవమానాల్ని,అవహేళనల్ని,ఛీత్కారాలను ఎదుర్కొన్నారు. చిన్నతనం నుంచేతిరగబడే తత్త్వంతో వీటన్నింటినీ అధిగమించిన జాషువా, విద్యార్థి దశనుంచే వ్యంగచిత్రాలు గీయడం, గొల్లసుద్దులు పాడుకోవడం,ఇలా లలిత కళల పట్ల ఆసక్తి పెంచుకోవడం ప్రారంభించారు. దీపాల పిచ్చయ్యశాస్త్రి, జూపూడి హనుమచ్ఛాస్త్రి వంటి కొందరు జాషువా ఉన్నతికి తోడ్పడితే,మరికొందరు జాషువాను కులంపేరుతో తీవ్రంగా అవమానించారు.జీవితంలో ఎన్నోసార్లు, ఎన్నోచోట్ల జాషువా కవిత్వం విని ఆనందించిన వారు, కరతాళ ధ్వనులతో తమ హర్షాన్నిప్రకటించిన వారు, అతని కులం తెలుసుకొని అవమానించారని, జాషువా ఆవేదన పడినా,నిరుత్సాహంతో క్రుంగిపోక "కళకు కులమతాలున్నాయా?" అని ప్రశ్నిస్తూ, వాటిని ఆత్మస్థైర్యంతో ఎదుర్కొని గొప్పకవిగా ఖ్యాతిని పొందారు."విశ్వనరుడ నేను" అని సామాజిక వాస్తవికతను నిర్భయంగా చాటారు.'భారతవీరుడు'అనేవద్యకావ్యాన్ని,' రుక్మిణీకళ్యాణం' అనేనాటకాన్ని,ఇక...ఫిరదౌసి,గబ్బిలం, నేతాజీ, బాపూజీ,,క్రీస్తు చరిత్ర,ముంతాజ్ మహల్(ఈ కావ్యాన్ని తాను అమితంగా ప్రేమించిన తన తల్లికి అంకితం ఇచ్చారు),శ్మశానవాటిక వంటి ఖండకావ్యాలు ఎన్నో రాసారు. మరెన్నో కవితా ఖండికలు అలనాటి ప్రముఖ సాహిత్య మానవత్రిక 'భారతి 'లో

వెలువరించారు.కవితావిశారద,కవికోకిల,కవిదిగ్గజ,నవయుగ కవిచక్రవర్తి,మధుర శ్రీనాథ లాంటి బిరుదులను సాహితీ ప్రియులు ప్రదానం చేస్తే,ఆంధ్రప్రదేశ్ సాహిత్య అకాడమీ, కేంద్ర సాహిత్య అకాడమీ, అవార్డులతో సత్కరించాయి.వీటన్నిటికీ మకుటాయమానంగా భారత ప్రభుత్వం 'పద్మభూషణ్ 'అవార్డుతో విశిష్ట పురస్కారాన్ని అందజేసింది."రాజు మరణించె, నొక తార రాలిపోయెకవియు మరణించె ,నొక తార గగనమెక్కెరాజు జీవించే ఆాతి విగ్రహములందునుకవి జీవించె ప్రజల నాలుకల యందు"అన్న జాషువా, ఆణిముత్యాల్లాంటి రచనలను తెలుగుజాతికి అందించిన జాషువా , 1971 జులై 24 న గుంటూరులో కీర్తిశేషులయ్యారు.

17 సిటీలో 190 చార్జింగ్ స్టేషన్లు

హైదరాబాద్, జూలై 23,

ఎలక్ట్రిక్ వాహనాల సంఖ్య రోజు రోజుకు పెరుగుతోంది. పెరుగుతున్న పెట్రోల్ బాదుడు నుంచి ఉపశమనం పొందేందుకు నిర్వహణ ఖర్చు తగ్గించుకునేందుకు చాలా మంది ఈవీలను కొంటున్నారు. దీని వల్ల కాలుష్యం కూడా తగ్గుతోంది. వీటికి కొందరు ఇంటి వద్దే ఛార్జింగ్ పెట్టుకుంటున్నారు. మరికొందరు ఛార్జింగ్ స్టేషన్‌లను ఆశ్రయిస్తున్నారు. అలాంటి వారి కోసం 24 గంటల పాటు తెరిచి ఉంచే ఛార్జింగ్ స్టేషన్‌ల వివరాలు ఇక్కడ చూడవచ్చు. హైదరాబాద్ వ్యాప్తంగా దాదాపు 190 వరకు ఛార్జింగ్ స్టేషన్‌లు ఉన్నాయి వాటిలో అన్నీ24 గంటలపాటు తెరిచిఉంచడం లేదు. చాలా ఛార్జింగ్ స్టేషన్‌లను రాత్రి పది గంటల తర్వాత క్లోజ్ చేస్తున్నారు. కొన్నింటిని మాత్రమే 24చీ7 ఓపెన్ చేసి ఉంచుతున్నారు. వాటి వివరాలను ఇక్కడ మీకు ఇస్తున్నాం. ఇక్కడ కేవలం ఛార్జింగ్ స్టేషన్‌ల పేర్లు మాత్రమే కాకుండా అక్కడకు చేరుకునే గూగుల్ మ్యాప్, ఫోన్ నెంబర్‌ను కూడా ఇస్తున్నాం.

– సాయి లీలా యాస్, కుందన్‌పల్లి ఛార్జింగ్ స్టేషన్

నెం. 301, కుందన్‌పల్లి, రామగుండం

9246419559

ఊఅ – జోనల్ ఆఫీస్ కార్పొరేషన్ ఛార్జింగ్ స్టేషన్

జోనల్ ఆఫీస్ కార్పొరేషన్ కాలనీకి ఎదురుగా

9445477683

జూల్ పాయింట్ – హైటెక్ ఛార్జింగ్ స్టేషన్

రైల్వే స్టేషన్, ఇజ్జత్‌నగర్

లింగాల బాబయ్య ఛార్జింగ్ స్టేషన్ ప్రైవేట్ ఛార్జర్

గౌడ్ టవర్, డి.నెం. 11-8-99, నరసింహపురి కాలనీ, కొత్తపేట

ఫోర్టమ్ – హస్తినాపురం ఛార్జింగ్ స్టేషన్

8ఊఊ3+చ56, పద్మావతి నగర్, లక్ష్మీ నరసింహపురం కాలనీ, హస్తినాపురం

9650992422

టాటా పవర్ – రంగా ఏజెన్సీస్, ఛార్జింగ్ స్టేషన్

సై నెం. 784/1ః, కావలి

ఫోర్టమ్ – కృష్ణ నగర్ ఛార్జింగ్ స్టేషన్

ం-91, కృష్ణ నగర్ మెయిన్ రోడ్, లక్ష్మీ నరసింహ నగర్, కృష్ణ నగర్, యూసుఫ్‌గూడ

9650992422

– అత్తాపూర్ ఛార్జింగ్ స్టేషన్

అత్తాపూర్, అత్తాపూర్, రంగారెడ్డి

ఛార్జర్ – ఫే బైక్స్ ఊజఆ ఛార్జింగ్ స్టేషన్

జయ పూరి కాలనీ, నాగోల్, అజయ్ నగర్, నాగోల్

7829330410 16 ంఎజూ

టాటా పవర్ – మియాపూర్ కల్వరి చర్చి ఛార్జింగ్ స్టేషన్

ఎంప్లాయీస్ కాలనీ, హఫీజ్‌పేట్

స్టాటిక్ – ఒః స్టేడియం ఇఎ ఛార్జింగ్ స్టేషన్

11-1-821, న్యూ బోయిగూడ రోడ్, సీతారాంబాగ్, షరం బాగ్, మల్లేపల్లి, తెలంగాణ అసెంబ్లీ ఎదురుగా

8070743743

భారత్ ంఅ001, భారత్ ఆఅ-001 గూగుల్ అడ్రెస్ లింక్ ఇదే

స్టాటిక్ – ఫీవర్ హాస్పిటల్ సబ్‌స్టేషన్ ఇఎ ఛార్జింగ్ స్టేషన్

ఫీవర్ హాస్పిటల్ 132 ఐల సబ్‌స్టేషన్,

3/4/597/3, నల్లకుంట మెయిన్ రోడ్,

హౌసింగ్ బోర్డు, రత్న నగర్, కాచిగూడ 8070743743

లిక్కర్ కథ చాలా ఉంది...

విజయవాడ, జూలై 23, (న్యూస్ పల్స్)

ఏపీలో మద్యం కుంభకోణం ప్రకంపనలు సృష్టిస్తోంది. దేశంలోనే అతిపెద్ద కుంభకోణం అని కూటమి ప్రభుత్వం చెబుతోంది. కానీ వైయస్సార్ కాంగ్రెస్ పార్టీ మాత్రం కొట్టి పారేస్తోంది. ఇది రాజకీయ ప్రేరేపిత కుట్ర కేసుగా అభివర్ణిస్తోంది. అయితే క్షేత్రస్థాయిలో పరిస్థితులు చూస్తే మాత్రం తప్పనిసరిగా మద్యం కుంభకోణం జరిగి ఉంటుందని ఎక్కువమంది అభిప్రాయపడుతున్నారు. ఒకప్పటి వైసిపి కీలక నేత విజయసాయిరెడ్డి సైతం మద్యం కుంభకోణం జరిగిందని ఆరోపించారు. హైదరాబాద్ కేంద్రంగా సిట్టింగులు కూడా జరిగాయని.. అందులో తాను సైతం పాల్గొన్నానని.. తనకు మాత్రం సంబంధం లేదని ఆయన చెప్పుకొచ్చిన సంగతి తెలిసిందే. అయితే తాజాగా ఎంపీ మిధున్ రెడ్డి అరెస్ట్ అయ్యారు. అదే సమయంలో ఈ కేసుకు సంబంధించి తొలి చార్జీ షీట్ ను కోర్టుకు సమర్పించింది ప్రత్యేక దర్యాప్తు బృందం. ఒకటి కాదు రెండు కాదు మూడు 3,500 కోట్ల రూపాయల కుంభకోణం ఇది అని తేల్చేసింది. త్వరలో అంతిమ లబ్ధిదారుడు ఎవరు అనేది తెలుస్తామని కూడా స్పష్టం చేసింది. 20 రోజుల్లో మరో చార్జిషీట్ దాఖలు చేస్తామని చెప్పింది.వాస్తవానికి 2019 ఎన్నికల్లో మద్య నిషేధం హామీ ఇచ్చారు వైయస్సార్ కాంగ్రెస్ పార్టీ అధినేత జగన్మోహన్ రెడ్డి. నవరత్నాల్లో భాగంగా సంపూర్ణ మద్యపాన నిషేధానికి హామీ ఇచ్చారు. అయితే అధికారంలోకి వచ్చాక మాట మార్చారు. రాష్ట్ర ఆర్థిక పరిస్థితి దృష్ట్యా దశలవారీగా దుకాణాలను మూసివేస్తామని చెప్పి.. స్వయంగా ప్రభుత్వమే నడిపే విధంగా మద్యం పాలసీని అమాంతం మార్చారు. అక్కడే మద్యం కుంభకోణానికి బీజం పడింది. ఎక్కడో కేంద్రం సర్వీసులో ఉన్న అధికారిని తెచ్చి మద్యం పాలసీని తయారు చేసే బాధ్యతలు అప్పగించారు. 2019 ఎన్నికల్లో జనసేన అభ్యర్థిగా పోటీ చేసిన రాజ్ కసిరెడ్డిని తెచ్చి సూత్రధారిగా మార్చారు. ఎంపీ మిధున్ రెడ్డి తెర వెనుక ఉండి నడిపించారు. మద్యం తయారీదారులతో పాటు డిస్టలరీలను తమ అదుపులోకి తెచ్చుకున్నారు. నాసిరకం మద్యం తయారీని ప్రోత్సహించారు. తద్వారా ప్రతీ సీసాకు కమీషన్ ఇంతా అని నిర్దేశించారు. అప్పటివరకు ఉన్న ప్రీమియం మద్యం బ్రాండ్లు కనిపించకుండా పోయాయి. చాలా రకాల కొత్త బ్రాండ్లు కనిపించాయి. దేశవ్యాప్తంగా వినిపించని బ్రాండ్లు సైతం ఏపీలో దర్శనం ఇవ్వడం విశేషం. షాపులు నడిపేది ప్రభుత్వం.. మద్యం కంపెనీలు వైసీపీ నేతలువి.. డిస్టలరీలు వారి కంట్రోల్ లోనే ఉండేవి.. కేవలం మద్యం పాలసీ మారింది. కానీ నడిపేది వైసిపి నేతలు. లబ్ధి పొందింది వారే. కానీ నాసిరకం మద్యంతో ప్రజారోగ్యానికి తీరని భంగం వాటిల్లింది. దాదాపు 30 వేల మందికి పైగా నాసిరకం మద్యానికి బలయ్యారని ఆరోపణలు కూడా బలంగా వినిపించాయి.అయితే మద్యం కుంభకోణంలో ప్రధాన సూత్రధారి రాజ్ కసిరెడ్డి కానీ ఆయన వెనుక ఉండి నడిపించింది అంతా పెద్దిరెడ్డి మిధున్ రెడ్డి అని ప్రత్యేక దర్యాప్తు బృందం గుర్తించింది. కల్తీ మద్యం ద్వారా సంపాదించిన సొమ్ముతో బంగారం వ్యాపారం, రియల్ ఎస్టేట్ లావాదేవీలు జరపడం, విదేశాల్లో మైనింగ్ వంటివి చేశారని గుర్తించింది సిట్. మద్యం పాలసీలో కీలక పాత్ర పోషించారు అప్పటి బేవరేజస్ చైర్మన్ వాసుదేవ రెడ్డి. వాస్తవానికి ఆయన ఈ రాష్ట్రానికి చెందిన అధికారి కాదు. ఐఆర్ఎస్ అధికారిగా ఉండేవారు. ఆయనను డిప్యూటేషన్ పై తీసుకొచ్చి అస్మదీయ అధికారిగా మార్చేశారు. ఎక్సైజ్ శాఖ అధికారిగా ఉన్న సత్య ప్రసాద్ ని కన్వర్టెడ్ ఐఏఎస్ గా పదోన్నతి కల్పిస్తామని ప్రలోభ పెట్టారు. వారిద్దరిని పావుగా మార్చుకొని దోపిడీకి పాల్పడింది మాత్రం మిధున్ రెడ్డి అని ప్రత్యేక దర్యాప్తు బృందం విచారణలో తేలినట్లు తెలుస్తోంది. మద్యం కుంభకోణంలో అంతిమ లబ్ధిదారు ఎవరు అన్నది బహిరంగ రహస్యమే. కానీ ఈ బృందంలో ఎక్కువ లాభ పడింది మాత్రం పెద్దిరెడ్డి మిధున్ రెడ్డి ప్రతి నెలా 5 కోట్ల రూపాయల వరకు మిధున్ రెడ్డికి వాటాల రూపంలో వెళ్లేవని తెలుస్తోంది. ఆయన కుటుంబీకులు డైరెక్టర్లు గా ఉన్న పి ఎల్ ఆర్ ప్రాజెక్టు ప్రైవేట్ లిమిటెడ్ ఖాతాల్లో ఆ నగదును జమ చేసుకున్నట్లు తేలింది. అయితే ఒక పద్ధతి ప్రకారం మద్యం

కుంభకోణానికి పాల్పడినట్లు తెలుస్తోంది. కేవలం నగదు అమ్మకాలకు మాత్రమే ప్రోత్సహించారు. గూగుల్ పే, ఫోన్ పే వంటి డిజిటల్ లావాదేవీలు పైకి చూపి.. నగదు అమ్మకాల ద్వారా కుంభకోణానికి తెరలేపినట్లు సిట్ విచారణలో స్పష్టమైంది.మరోవైపు మద్యం కుంభకోణంలో అంతిమ లబ్ధిదారుడు కీలక నేత అయితే.. అంతిమంగా వైయస్సార్ కాంగ్రెస్ పార్టీకిలబ్ధి చేకూర్చాలని భావించినట్లు సీట్ చెబుతోంది. మద్యం కుంభకోణం ద్వారా సంపాదించిన సొమ్మును 2024 ఎన్నికల్లో వైసిపి అభ్యర్థులకు పంచాలని ప్రయత్నించినట్లు విచారణలో తేలింది. ఈ కేసులో 40 మంది నిందితులు ఉండగా.. ఇప్పటివరకు అరెస్టయిన 12 మంది మాజీ సీఎం జగన్మోహన్ రెడ్డికి అత్యంత సన్నిహితులు. వీరే ఈ మద్యం కుంభకోణంలో కీలక పాత్ర పోషించారు. మద్యం ద్వారా వచ్చిన ఆదాయంతో ఇతర వ్యాపారాలు చేశారు. అదే సొమ్మును హవాలా రూపంలో విదేశాలకు తరలించి మైనింగ్ వ్యాపారాన్ని చేపట్టారు. ఇలా దోచేసిన సొమ్మును 175 నియోజకవర్గాలకు పంపించి మరోసారి వైయస్సార్ కాంగ్రెస్ పార్టీ గెలిచేందుకు వ్యూహరచన చేశారు. అయితే వీరు ఒకటి తలిస్తే దైవము ఒకటి తలచినట్టు.. ప్రజా తీర్పు తారుమారు కావడంతో.. ఏపీలో అధికారం మార్పిడి కావడంతో అడ్డంగా బుక్ అయినట్లు తెలుస్తోంది. మొత్తానికి అయితే అంతిమ లబ్ధిదారుడు ఎవరు? ఆ సొమ్ముతో ఏం చేయదలుచుకున్నారో ఏపీ ప్రజలకు స్పష్టంగా తెలిసింది. ఈ విషయంలో మాత్రం ప్రత్యేక దర్యాప్తు బృందం విచారణకు హాట్సాఫ్ చెప్పాల్సిందే.

కూతురు పై పైశాచికంగా దాడి చేసిన తండ్రి పై కేసు నమోదు

బూర్గంపాడు :

సెలవు దినం కావటంతో శ్రద్ధగా కూర్చొని చదువుకుంటున్న కన్న కూతురిని కాలితో తన్నుతు చిత్రహింసలకు గురిచేశాడు ఓ కీచకతండ్రి చేసింది తప్పు అని తెలిసికూడ తన సెల్ ఫోన్ లో చిత్రీకరించి దానిని వాట్సాప్ స్టేటస్ లో పెట్టుకొని సైకోయిజం ప్రదర్శించాడు...

నాగినేనిప్రోలు రెడ్డిపాలెం గ్రామానికి చెందిన మిరియాల రమేష్ సారపాకలోనీ ఐటీసీ పేపర్ పరిశ్రమలో పర్మినెంట్ ఉద్యోగి రమేష్ తన భార్య భవానితో కలిసి సారపాకలో ఒక ఇంటినీ అద్దెకు తీసుకొని జీవనం సాగిస్తున్నాడు. మిరియాల రమేష్ క్రికెట్ బెట్టింగ్లు పెట్టీ అప్పుల పాలై మద్యానికి బానిసయ్యాడు.మద్యం సేవించి ఇంట్లో తరుచు గొడవపడుతూ ఉండేవాడు , ఈ తరుణంలో రోజుల మద్యం సేవించి ఇంటికి వచ్చిన మిరియాల రమేష్ తన కూతురు మిరియాల లింమ్సిక స్థానిక బిపిఎల్ పాఠశాలలో 4వ తరగతి చదువుతుంది ఆదివారం సెలవు దినం కావడంతో ఇంట్లో చదువుకుంటున్న కూతురు ముందు కుర్చీలో కూర్చుని కాలితో ముఖంపై తన్నుతూ మానసికంగా చిత్రహింసలకు గురిచేశాడు అంతే కాకుండా తన సెల్ ఫోన్ లో చిత్రీకరించి ఆ వీడియోను తన వాట్సాప్ స్టేటస్ లో పెట్టుకున్నాడు. తన స్టేటస్ చూసిన కొందరు స్థానికులు చిల్డ్రన్ హెల్ప్ లైన్ నెంబర్ 1098కు పిర్యాదు చేయడంతో ఐసిడిఎస్ అధికారులు అక్కడకు చేరుకొని విచారణ చేపట్టారు.. అప్పటికే వేదింపులు తాళలేక కూతురిని తీసుకుని భవాని పుట్టింటికి వెళ్లిందని స్థానికులు తెలపడంతో రమేష్ భార్య భవాని నుండి వివరాలు సేకరించి మిరియాల రమేష్ పై బూర్గంపాడు పోలీస్ స్టేషన్ లో పిర్యాదు చేశారు. ఈ ఘటనపై స్పందించిన ఎస్ఐ మేడా ప్రసాద్ కేసు నమోదుచేసి నిందితుడుని అదుపులోకి తీసుకున్నారు..

తెలంగాణకు భారీగా రైల్వే ప్రాజెక్టులు

వరంగల్, జూలై 23,

ఒక దేశ ఆర్థిక వ్యవస్థకు రవాణా రంగం కీలకం. అందులో రైల్వే కనెక్టివిటీ ఎంతో ప్రాముఖ్యమైన రవాణా సౌకర్యం. ఇటీవల కాలంలో తెలంగాణ రాష్ట్రం ఈ దిశగా ముందుగు సాగుతోందనే చెప్పాలి. కేంద్ర – రాష్ట్ర ప్రభుత్వాలు ఈ దిశగా ప్రణాళికతో ముందుకు సాగుతున్నాయి. అయితే, నిధుల కేటాయింపు సరిగా జరగడం లేదని, నిర్మాణ పనులు నత్తనడక సాగుతున్నాయన్న విమర్శలు ఉన్నాయి. ప్రస్తుతం నిర్మాణ దశలో ఉన్న రైల్వే లైన్లు, త్వరలో పూర్తి కానున్నవి, ప్రతిపాదన దశలో ఉన్నవి, సామర్థ్యం పెంచుతూ తీసుకున్న నిర్ణయాల వల్ల తెలంగాణ రవాణా రంగ చిత్రపటాన్ని మార్చే అవకాశం ఉంది. వరంగల్ జిల్లాలో రూ. 500 కోట్లతో నిర్మిస్తున్న అత్యాధునిక రైల్వే కోచ్‌ల తయారీ కర్మాగారం తెలంగాణలోని యువతకు ఉపాధి కల్పించే దిశగా ఉపయోగపడుతుందని నిపుణులు చెబుతున్నారు. ఈ కర్మాగారాన్ని ఇటీవల సందర్శించిన రైల్వే శాఖ మంత్రి అశ్విని వైష్ణవ్ మెగా అత్యాధునిక కర్మాగారంగా అభివర్ణించారు. దీనికి సంబంధించిన సివిల్ నిర్మాణ పనులు ఈ ఏడాది డిసెంబర్ 25 నాటికి పూర్తవుతాయని, ఉత్పత్తి 2026లో ప్రారంభమవుతుందని చెప్పారు. ఇందులో వందే భారత్ రైలు కోచ్‌లు, రైలు ఇంజన్లు, సరకు రవాణా వ్యాగన్లు ఉత్పత్తి చేస్తారు. భవిష్యత్తులో మెట్రో రైల్ కోచ్‌లు కూడా తయారు చేయవచ్చని రైల్వే మంత్రి అశ్విని వైష్ణవ్ చెప్పారు. రానున్న రోజుల్లో కాజీపేట రైల్వే కోచ్ కర్మాగారం స్థానిక యువతకు ఉపాధి కేంద్రంగా మారవచ్చు.భారతీయ రైల్వే వ్యవస్థలో వందే భారత్ రైళ్లను ప్రవేశపెట్టడం ఓ విప్లవాత్మక మార్పుగా అభివర్ణించవచ్చు. ప్రయాణికుల నుంచి కూడా మంచి స్పందన లభిస్తోంది. ఈ రైళ్లలో ప్రయాణించడానికి ప్యాసెంజర్స్ చాలా ఇష్టపడుతున్నారు. వారి డిమాండ్ మేరకు రైల్వే శాఖ వందే భారత్ రైళ్ల సామర్థ్యాన్ని పెంచడానికి నిర్ణయం తీసుకుంది. సికింద్రాబాద్ – విశాఖపట్నం వందే భారత్ రైలు 16 బోగీలతో నడిచేది. దీన్ని ఇప్పుడు 20 బోగీలకు పెంచారు. కాచిగూడ – యశ్వంత్ పూర్ (బెంగళూరు) వందే భారత్ రైలు 8 కోచ్‌లతో ప్రయాణించేది. దీన్ని ఇప్పుడు 16 కోచ్‌లకు పెంచారు. దీంతో పాటు, సికింద్రాబాద్ – విశాఖపట్నం మధ్య నడుస్తున్న వందే భారత్ రైలును ఏలూరు, సామర్లకోటలో స్టాపేజీలను మరో ఆరు నెలలపాటు పొడిగించే నిర్ణయం రైల్వే శాఖ తీసుకుంది. దీంతో ఈ ప్రాంత ప్రజల రాకపోకలకు ఇది ఎంతో ప్రయోజనకారి అవుతోంది. ప్రజల నుంచి వచ్చిన అనూహ్య స్పందన, స్థానిక ప్రజాప్రతినిధుల నుంచి వచ్చిన డిమాండ్లు, ఈ స్టేషన్లలో గణనీయంగా పెరిగిన టికెట్ల ఆదాయం కారణంగా రైల్వే శాఖ ఈ రెండు స్టేషన్లలో అదనపు స్టాపేజీలను ఆరు నెలలు పెంచాలని నిర్ణయం తీసుకుంది. దీని వల్ల ఏలూరు, సామర్లకోట నుంచి హైదరాబాద్ లేదా విశాఖపట్నం వెళ్లాలనుకునే ప్రయాణికులు నేరుగా వందే భారత్ రైలు ద్వారా తక్కువ సమయంలో గమ్య స్థానం చేరే అవకాశం ఉంది.తెలంగాణలో కొత్త రైల్వే సేవలను ప్రారంభించేందుకు రైల్వే శాఖ సిద్ధమవుతోంది. హైదరాబాద్ – జోధ్‌పూర్ మధ్య కొత్తగా రోజు వారీ రైలు సౌకర్యాన్ని జులై 19 వ తేదీన ప్రారంభించారు. ఈ రైలు సేవ కల్పించాలని చాలా కాలం నుంచి హైదరాబాద్‌లోని రాజస్థానీ కమ్యూనిటీ కోరుతోంది. దీంతో పాటు, ఘట్ కేసర్–యాదాద్రిగుట్ట ఎం.ఎం.టి.ఎస్. విస్తరణకు అడుగులు పడుతున్నాయి. 2016లో మంజూరయిన ఈ ప్రాజెక్టు నిర్మాణం కోసం వంద కోట్లు కేటాయించారు. ఇక కొత్త రైల్వే ప్రాజెక్టుల ప్రతిపాదనల విషయానికి వస్తే ఔటర్ రింగ్ రోడ్ రైల్ ముఖ్యమైన ప్రాజెక్టుగా చెప్పవచ్చు. తెలంగాణ రీజనల్ రింగ్ రోడ్‌కు సమాంతరంగా 392 కిలోమీటర్ల ప్రతిపాదించిన ఈ రైల్వే ప్రాజెక్టుకు రైల్వేశాఖ గ్రీన్ సిగ్నల్ ఇచ్చింది. దీనికి సంబంధించి ఫైనల్ లొకేషన్ సర్వే కూడా మంజూరయింది. రూ. 12,408 కోట్ల వ్యయంతో నిర్మించే ఈ ప్రాజెక్టు హైదరాబాద్ నగరానికి, తెలంగాణ రాష్ట్రానికి ఓ గేమ్ ఛేంజర్ అవుతుందని సీఎం రేవంత్ రెడ్డి, కేంద్ర రైల్వే శాఖ మంత్రి అశ్విని వైష్ణవ్ చెప్పడం విశేషం. ఇక హైదరాబాద్ – అమరావతి కొత్త రైలు మార్గంకు సంబంధించి భూసేకరణ పనులు జరుగుతున్నాయి. ఖమ్మం జిల్లాలోని ఎర్రుపాలెం నుంచి గుంటూరు జిల్లాలోని నంబూరు వరకు ఈ మార్గాన్ని నిర్మిస్తారు. రూ. 2245 కోట్ల అంచనా వ్యయంతో ఈ ప్రాజెక్టుకు రూపకల్పన జరిగింది. భూసేకరణ పనుల్లో కొంత జాప్యం ఉందన్న విమర్శలు ఉన్నాయి. రాష్ట్ర ప్రభుత్వాలు ఈ భూమిని రైల్వే శాఖకు అప్పజెప్పగానే నిర్మాణ పనులు ప్రారంభం అవుతాయని రైల్వే శాఖ చెబుతోంది.

ఇంటినెంబర్లతో రిజిస్ట్రేషన్స్..

కరీంనగర్, జూలై 23

కరీంనగర్ జిల్లాలో గ్రామ పంచాయతీల పరిధిలో ఇంటి నంబరుతో ఆస్తుల రిజిస్ట్రేషన్లకు అనుమతి లభించింది. అక్రమ రిజిస్ట్రేషన్లను నిరోధించడానికి, పారదర్శకతను పెంచడానికి ఇంటి కొలతలు, విస్తీర్ణం, ఎన్వోసీ వంటి నిబంధనలు తప్పనిసరి చేశారు. ఈ నిర్ణయంతో గ్రామాల్లో క్రయవిక్రయదారులకు ఊరట లభించింది. అయితే, పురపాలికలు, నగరపాలికల్లో, ముఖ్యంగా కరీంనగర్, హుజూరాబాద్, జమ్మికుంట, చొప్పదండితో పాటు కొత్తపల్లి, రేకుర్తిలోని 200 సర్వే నంబర్లలో ఇంకా రిజిస్ట్రేషన్లపై స్పష్టత లేకపోవడంతో అక్కడి ప్రజలు తీవ్ర ఇబ్బందులు పడుతున్నారు.గ్రామాల్లోని ఇళ్ల క్రయవిక్రయాలకు ఇంటి నంబరుతో రిజిస్ట్రేషన్ చేసుకునే వెసులుబాటును అందుబాటులోకి తీసుకొచ్చారు. ఈ మేరకు కరీంనగర్ జిల్లా కలెక్టర్ ఉత్తర్వులు జారీ చేశారు. ఆయా ఉత్తర్వులు ఎంపీడీవోలు, గ్రామ పంచాయతీల ప్రత్యేకాధికారులు, కార్యదర్శులతోపాటు తహసీల్దార్లు, సబ్‌రిజిస్ట్రార్లకు చేరాయి. ఇళ్ల క్రయవిక్రయాలు జరిపే క్రమంలో రిజిస్ట్రేషన్ల సమయంలో విధిగా నిబంధనలు పాటించాలని కలెక్టర్ సూచించారు. విక్రయించే ఇంటిని పరిశీలించి, ఇంటి విస్తీర్ణం కొలతలు, నాలుగు వైపులా ఉన్న వారి వివరాలు, స్లాబ్ ఏరియాతోపాటు సంబంధిత డాక్యుమెంట్లతో కూడిన ఎన్వోసీ ఇవ్వాల్సి ఉంటుందని స్పష్టం చేశారు. ఈ చర్యలు అక్రమ రిజిస్ట్రేషన్లకు అడ్డుకట్ట వేసి, పారదర్శకతను పెంచేందుకు ఉద్దేశించినవి అన్నారు.కాగా, గ్రామ పంచాయతీల పరిధిలో ఇంటి నంబరుతో రిజిస్ట్రేషన్ చేసుకునే అవకాశం కల్పించిన అధికారులు, పురపాలికలు, నగరపాలికల్లో మాత్రం ఇంకా ఎలాంటి నిర్ణయం తీసుకోలేదు. కరీంనగర్ నగరపాలిక, హుజూరాబాద్, జమ్మికుంట, చొప్పదండి పురపాలికల్లోని ఇళ్ల క్రయవిక్రయాలకు సంబంధించి ఎలాంటి స్పష్టత లేకపోవడంతో అక్కడి ప్రజలు ఇబ్బందులు పడుతున్నారు. ముఖ్యంగా కొత్తపల్లి, రేకుర్తిలోని దాదాపు 200 సర్వే నంబర్లలో భూముల క్రయవిక్రయాల రిజిస్ట్రేషన్లు ఇప్పటికీ నిషేధంలో ఉన్నాయి. ఈ ప్రాంతాల్లోని ప్రజలు తమ ఆస్తులను క్రయవిక్రయాలు చేసుకోలేక తీవ్ర సమస్యలు ఎదుర్కొంటున్నారు. గ్రామాల్లో తీసుకున్న సానుకూల నిర్ణయం పురపాలికలు, నగరపాలికలకు కూడా వర్తింపజేయాలని అక్కడి ప్రజలు ప్రభుత్వాన్ని కోరుతున్నారు.ఇక గ్రామాలను అనుసంధానించే రహదారుల నిర్మాణ పనులు అటవీ శాఖ అనుమతులు లభించకపోవడంతో ఏళ్ల తరబడి అసంపూర్తిగా నిలిచిపోయాయి. దీంతో కరీంనగర్ జిల్లాలోని పలు గ్రామాల ప్రజలు రాకపోకలకు తీవ్ర ఇబ్బందులు పడుతున్నారు. ముఖ్యంగా సారంగాపూర్, రాయికల్ మండలాల్లో అత్యధిక అటవీ ప్రాంతం విస్తరించి ఉంది. ఈ అడవుల మధ్య నుంచే పలు రహదారులు వెళ్తాయి. గతంలో ప్రభుత్వం ఈ గ్రామాలను కలుపుతూ రహదారుల నిర్మాణం చేపట్టినా, అటవీ ప్రాంతంలో అనుమతులు లేకపోవడంతో పనులు నిలిపివేశారు. కొంతకాలంగా రోడ్లు మరియు భవనాల శాఖ అధికారులు అటవీ శాఖకు ప్రతిపాదనలు పంపుతున్నప్పటికీ, ఈ సమస్యకు పరిష్కారం లభించడం లేదు. దీనివల్ల గ్రామీణ ప్రాంత ప్రజలకు మెరుగైన రవాణా సౌకర్యాలు అందడం లేదు. ప్రజల అవసరాలను దృష్టిలో ఉంచుకొని అధికారులు త్వరగా అనుమతులు మంజూరు చేసి, నిలిచిపోయిన పనులను పూర్తి చేయాలని కోరుతున్నారు.

స్వగ్రామానికి చేరుకున్న జవాన్ ఆకాష్ మృతదేహం.. అమరుడికి ప్రజల అశ్రునివాళి.

అదిలాబాద్

దేశ సేవ చేయాలనీ కలలు కన్న బజార్హత్నూర్ మండలం వర్త మన్నూర్ గ్రామానికి చెందిన జవాన్ ఆకాష్ (24) మృతదేహం స్వగ్రామానికి చేరుకుంది. ఆకాష్ దృఢ సంకల్పంతో కస్టపడి అస్సాం రైఫిల్స్ లో కొలువు సాధించాడు. అస్సాం రాష్ట్రం లో శిక్షణ లో భాగంగా 20 కిలోమీటర్ల పరుగు సాధన చేస్తుండగా రెండు రోజుల క్రితం కుప్పకూలీ మృతి చెందారు. దేశ సేవ చేయలనే సంకల్పం నెరవేరకుండానే కానరాని లోకాలకు వెళ్లడంతో గ్రామము శోక సంద్రంలో మునిగిపోయింది. ఆకాష్ మృతదేహము ఇచ్చోడ మండల కేంద్రం నుండి వర్త మన్నూర్ గ్రామం వరకు భారీ ఊరేగింపుగా సాగింది. ప్రజలు భారీగా తరలి వచ్చారు. భారత్ మాతాకీ జై అంటూ ఊరేగింపు సాగింది.

అభివృద్ధి సంక్షేమ పథకాలను ప్రజల్లోకి తీసుకెళ్లాలి

సూర్యాపేట

సూర్యాపేట జిల్లా తునీగతుర్తి నియోజకవర్గం తిరుమలగిరి ఎమ్మెల్యే క్యాంప్ ఆఫీస్ లో కాంగ్రెస్ పార్టీ ముఖ్య నాయకుల సమావేశం జరిగింది .ఈ కార్యక్రమానికి ముఖ్య నాయకులు తుంగతుర్తి శాసనసభ్యులు మందుల సామేలు, అలంపూర్ మాజీ ఎమ్మెల్యే సంపత్ కుమార్ పాల్గొన్నారు. సంపత్ కుమార్ మాట్లాడుతూ తుంగతుర్తి నియోజకవర్గం వచ్చే స్థానిక సంస్థల ఎన్నికల్లో కాంగ్రెస్ పార్టీ నుండి ఒక్కొక్క పదవికి ఇచ్చిన ప్రజెంటేషన్ కాగితాలు చూస్తుంటే ఆశావాహులు అనేకమంది ఉన్నారని, తుంగతుర్తి లో కాంగ్రెస్ పార్టీ పటిష్టంగా ఉన్నదని,రాబోయే స్థానిక సంస్థల ఎన్నికల్లో కాంగ్రెస్ పార్టీకి 100 కి 100% స్థానిక సంస్థల ఎన్నికల్లో కాంగ్రెస్ పార్టీకి పట్టం కడతారని నమ్మకం విశ్వాసం ఉందని, ప్రభుత్వం చేస్తున్న అభివృద్ధి సంక్షేమ పథకాలను ప్రజల్లోకి తీసుకెళ్లాలి అన్నారు.

ఫ్రీ బస్సులకు చకచకా ఏర్పాట్లు

అమరావతి, జూలై 23, (

ఎన్నికల హామీలపై దృష్టి పెట్టింది కూటమి ప్రభుత్వ. అధికారంలోకి వచ్చి ఏడాది పూర్తవుతున్న క్రమంలో సంక్షేమ పథకాలపై ఫుల్ ఫోకస్ చేసింది. ఇప్పటికే తల్లికి వందనం పథకం అమలు చేసింది. విద్యా సంవత్సరం ప్రారంభం రోజున ఈ పథకానికి శ్రీకారం చుట్టింది. ఇంట్లో ఎంతమంది పిల్లలు ఉంటే అంతమందికి ఈ పథకం వర్తింపజేసింది. మరోవైపు తల్లికి వందనం రెండో విడత నిధులు కూడా జమ చేసింది. ఒకటో తరగతి ప్రవేశాలు పొందిన విద్యార్థులతో పాటు ఇంటర్లో చేరిన వారికి సైతం నిధులు జమ చేసింది. అంతటితో ఆగకుండా వివిధ సాంకేతిక కారణాలతో ఈ పథకం నిలిచిపోయిన వారికి సైతం తప్పులు సరిచేసి అందించింది కూటమి ప్రభుత్వం. ఇదే స్ఫూర్తితో అన్నదాత సుఖీభవ పథకానికి సైతం అన్ని ఏర్పాట్లు చేసింది. మరోవైపు ఆగస్టు 15 నుంచి మహిళలకు ఆర్టీసీలో ఉచిత ప్రయాణానికి సంబంధించి పథకానికి కూడా కసరత్తు ప్రారంభించింది. దీనికి సంబంధించి మరిన్ని వివరాలు తాజాగా ప్రకటించింది. ఈరోజు ఈ పథకానికి సంబంధించి సీఎం చంద్రబాబు అధికారులతో సమీక్ష జరిపారు. ఈ పథకానికి సంబంధించి కీలక నిర్ణయం తీసుకున్నారు.ఏపీలో ఆగస్టు 15 నుంచి మహిళలకు ఆర్టీసీలోఉచిత ప్రయాణ పథకం ప్రారంభం కానుంది. అయితే ఈ పథకానికి సంబంధించి మహిళలకు జీరో పేరో టికెట్ ఇవ్వాలని సీఎం చంద్రబాబు నిర్ణయం తీసుకున్నారు. అధికారులకు స్పష్టమైన సూచనలు చేశారు. ఎక్కడ నుంచి ఎక్కడకు ప్రయాణం చేస్తున్నారు? ఉచిత ప్రయాణంతో వారికి డబ్బులు ఎంత ఆదా అయ్యాయి? 100% ప్రభుత్వం ఇస్తున్న రాయితీ వంటి వివరాలు ఆ టిక్కెట్లు ఉండాలని స్పష్టంగా చెప్పుకొచ్చారు సీఎం చంద్రబాబు. అంటే ఆర్టీసీలోప్రయాణించే ప్రతి మహిళకు జీరో ఫెయిర్ టికెట్ ఇవ్వడం ద్వారా ప్రభుత్వం కల్పిస్తున్న లబ్ధి, దాని ద్వారా ఎలా ప్రయోజనం చేకూరుతుంది అనేది వారికి స్పష్టమయ్యే అవకాశం ఉంది.కేవలం ఆధార్ కార్డుచూపిస్తే ఉచిత ప్రయాణం కల్పిస్తే మహిళలకు ప్రభుత్వం ఉదారత అర్థమయ్యే అవకాశం లేదు. అందుకే వారికి ఇచ్చే జీరో ఫేర్ టిక్కెట్ పై అన్ని

వివరాలు పొందుపరచాలని నిర్ణయించారు. ఎందుకు సంబంధించి ప్రత్యేక సాఫ్ట్వేర్ రూపొందించాలని ఆదేశించారు సీఎం చంద్రబాబు. ఈరోజు సచివాలయంలో మహిళలకు ఆర్టీసీ ఉచిత బస్సు ప్రయాణ పథకం పై అధికారులతో సీఎం సమీక్షించారు. ఈ పథకంతో రాష్ట్ర ప్రభుత్వం పై ఎంత భారం పడనుంది? ఎంతమంది మహిళలు ప్రయాణించే అవకాశం ఉంది? అదనంగా ఎన్ని బస్సులు అవసరం అవుతాయి? అన్న విషయాలపై అధికారులతో చర్చించారు. హామీఇచ్చిన మాదిరిగానే ఆగస్టు 15 నుంచి సమర్థవంతంగా ఈ పథకాన్ని అమలు చేస్తామని సీఎం చంద్రబాబు.అయితే మహిళలకు ఉచిత ప్రయాణ పథకంతో ఆర్టీసీ పై పెను ప్రభావం చూపే అవకాశం ఉంది. ఇప్పటికే ఆర్థిక ఇబ్బందుల్లో ఉంది ఏపీఎస్ఆర్టీసీ. అందుకే ఇతర ఆదాయ మార్గాలు పెంపొందించుకోవడం, నిర్వహణ వ్యయం తగ్గించుకోవడం వంటి వాటిపై దృష్టి పెట్టాలని అధికారులను ఆదేశించారు ఏపీ సీఎం చంద్రబాబు. ఎందుకుగాను ప్రత్యేక కార్యాచరణ రూపొందించాలని సూచించారు. మరోవైపు రాష్ట్ర వ్యాప్తంగా ఎలక్ట్రానిక్ బస్సులు అందుబాటులోకి వస్తాయని ప్రస్తావించారు. ఈ విషయంలో కేంద్ర ప్రభుత్వం సానుకూలంగా ఉన్నందున. ఆ అవకాశాలను సద్వినియోగం చేసుకోవాలని సీఎం చంద్రబాబు సూచించారు. మొత్తానికైతే ఆగస్టు 15 నుంచి ఏపీలో మహిళలకు ఉచిత ప్రయాణానికి సంబంధించి అన్ని ఏర్పాట్లు జరుగుతున్నాయన్నమాట

కమలంలో కల్లోలమేనా...

హైదరాబాద్, జూలై 23, (

దాపరికమేమీ లేదు. దాచినంత మాత్రాన దాగదు. భారతీయ జనతా పార్టీలో వర్గాలు ఏర్పడ్డాయి అనేది నిజం. అందులో కిషన్ రెడ్డి, బండి సంజయ్ మినహా మిగతా వారంతా ఇతర పార్టీల నుంచి వచ్చినవారే.. ఇప్పుడు ఎంపీలుగా ఉన్న కొండ విశ్వేశ్వర్ రెడ్డి, డీకే అరుణ, గోడం నగేష్, రఘునందన్ రావు, ఈటెల రాజేందర్ వంటి వారంతా ఇతర పార్టీల లో గతంలో పనిచేసినవారే. రాజకీయ కార్యశాల కోసం వారు తప్పనిసరి పరిస్థితుల్లో భారతీయ జనతా పార్టీని ఎంచుకున్నారుఈటెల రాజేందర్, బండి సంజయ్ మధ్య ఇటీవల మాటల తూటాలు బయటికి వచ్చాయి. కరీంనగర్ పార్లమెంట్ సభ్యుడు ఏమన్నారో తెలియదు గాని.. ఈటల రాజేందర్ అన్న మాటలు మాత్రం మీడియాలో సంచలనంగా మారాయి. కొన్ని మీడియా సంస్థలు ఈటెల రాజేందర్ వ్యాఖ్యల పట్ల సమయమనం పాటించగా.. ముఖ్యంగా గులాబీ అనుకూల మీడియా సంస్థలు మాత్రం మొహమాటం లేకుండా ఆ మాటలు అన్నది బండి సంజయ్ ని ఉద్దేశించే అని చెప్పేశాయి. ఇద్దరి మధ్య ఏకంగా వార్ నడుస్తోందని.. 8 మంది పార్లమెంటు సభ్యులను తెలంగాణ నుంచి గెలిపించి పంపిస్తే.. చివరికి వారు చేస్తోంది ఇది అని రాసింది. ఇంత జరిగిన తర్వాత తెలంగాణ పార్టీ అధ్యక్షుడు ఒక సర్కులర్ జారీ చేశారు. పార్టీలో జరుగుతున్న పరిణామాలపై ఎవరూ మాట్లాడవద్దని.. అధిష్టానం చూసుకుంటుందని స్పష్టం చేశారు. దీంతో ఆ యుద్ధానికి తాత్కాలిక ముగింపు మాత్రమే ఆయన ఇచ్చారు..ఈటల రాజేందర్ వ్యాఖ్యలు చేసిన తర్వాత కరీంనగర్ పార్లమెంట్ సభ్యుడు ఒక్క మాట కూడా మాట్లాడలేదు. అతని అనుచరులు కూడా సైలెంట్ అయిపోయారు.. ఆ తర్వాత బోనాల వేడుకలో కేంద్ర హోంశాఖ సహాయ మంత్రి పాల్గొన్నారు. ఆయన వెంట ఎమ్మెల్యే మల్లారెడ్డి కోడలు ప్రీతి రెడ్డి కూడా ఉన్నారు. ఇద్దరు కలిసి భోజనం కూడా చేశారు. ఒకానొక దశలో ప్రీతి రెడ్డి బిజెపిలో చేరుతున్నారని వార్తలు కూడా వచ్చాయి. దానిపై అధికారికంగా క్లారిటీ రావాల్సి ఉంది. ఈ నేపథ్యంలోనే మంగళవారం ఢిల్లీలో తెలంగాణ ప్రాంతానికి చెందిన పార్లమెంట్ సభ్యులు భేటీ అయ్యారు. వీరిలో డీకే అరుణ, రఘునందన్ రావు, ఈటెల రాజేందర్, గోడం నగేష్, ధర్మపురి అరవింద్, విశ్వేశ్వర్ రెడ్డి ఉన్నారు. కేంద్ర మంత్రులుగా ఉన్న సికింద్రాబాద్ ఎంపీ, కరీంనగర్ ఎంపీ ఇందులో కనిపించలేదు..

ప్రస్తుతం పార్లమెంట్ సమావేశాలు జరుగుతున్నాయి కాబట్టి వీరంతా కూడా ఢిల్లీలో ఉన్నారు.విశ్వేశ్వర్ రెడ్డి పార్లమెంట్ విప్ గా కొనసాగుతున్నారు. తెలంగాణ ప్రాంత పార్లమెంట్ సభ్యులకు ఢిల్లీలోని ఆయన తన అధికారిక గృహంలో విందు కూడా ఇచ్చారు. ఈ ఫోటోలు సోషల్ మీడియాలో హల్ చల్ చేస్తున్నాయి. కిషన్ రెడ్డి సౌమ్యుడు కాబట్టి.. ఆయన గురించి పెద్దగా ప్రస్తావన ఉండడం లేదు.. కానీ ఎటొచ్చీ బండి సంజయ్ గురించే చర్చ నడుస్తోంది. కేంద్ర హోం శాఖ సహాయ మంత్రి కి మిగతా ఎంపీలకు మధ్య గ్యాప్ ఉందని.. అందువల్లే ఆయనను విశ్వేశ్వర్ రెడ్డి పిలవలేదని కాంగ్రెస్, భారత రాష్ట్ర సమితి సోషల్ మీడియా హ్యాండిల్స్ ప్రచారం చేస్తున్నాయి. అంతేకాదు పార్టీలో ఎంపీలకు కేంద్ర హోం శాఖ సహాయ మంత్రి కి అంతరం పెరిగిపోయిందని.. ఈటెల రాజేందర్ కు మిగతా ఎంపీల సపోర్టు ఉందని.. అందువల్లే ఈ ఫోటోలు బయటికి వచ్చాయని ప్రచారం నడుస్తోంది. అయితే దీనిపై భారతీయ జనతా పార్టీ సోషల్ మీడియా విభాగం స్పందించే లోగానే జరగాల్సిన ప్రచారం జరిగిపోయింది.. వివరణ ఇచ్చే లోగానే వ్యతిరేక ప్రచారం జోరందుకుంది.8 మంది పార్లమెంట్ సభ్యులను గెలుచుకొని.. అసెంబ్లీ ఎన్నికల్లో పర్వాలేదు అనుకునే స్థాయిలో సీట్లు సాధించుకొని.. కొన్ని జిల్లాలలో పట్టు సాధిస్తున్న నేపథ్యంలో భారతీయ జనతా పార్టీ ఇలా అంతర్గత లుకలుకలతో ఇబ్బంది పడడం.. సోషల్ మీడియాలో చర్చనీయాంశం కావడం పార్టీ కార్యకర్తలను ఇబ్బంది పెడుతోంది. మరి ఈ పరిణామాలకు రామచంద్రరావు ఎలా చెక్ పెడతారో చూడాల్సి ఉంది.

కోటి మంది మహిళలను కోటిశ్వరులను చేస్తాం... మంత్రి శ్రీధర్ బాబు

షాద్ నగర్

రంగారెడ్డి జిల్లా షాద్ నగర్ పట్టణంలో ఇందిరా మహిళా శక్తి సంబరాలు ఏర్పాటు చేశారు. ఈ సంబరాలకు ముఖ్య అతిథులుగా రంగారెడ్డి జిల్లా ఇంచార్జ్ మంత్రి శ్రీధర్ బాబు, కలెక్టర్ నారాయణ రెడ్డి, షాద్ నగర్ ఎమ్మెల్యే వీర్లపల్లి శంకర్, మాజీ ఎమ్మెల్యే చౌలపల్లి ప్రతాప్ రెడ్డి పాల్గొన్నారు.ముఖ్య అతిథిగా పాల్గొన్న మంత్రి శ్రీధర్ బాబు మాట్లాడుతూ..... గత 10 సంవత్సరాల కాలం ఉన్న ప్రభుత్వం మహిళల సంక్షేమం, విద్యా, వైద్యం మరచిపోయిందన్నారు. మహిళా సంఘాలకు వడ్డీ లేని రుణాలను ఇస్తున్న ఘనత కాంగ్రెస్ ప్రభుత్వాన్ని దాని కొనియాడారు. ఆత్మస్థైర్యంతో ఎదుగుతున్న మహిళలందరికి శుభాకాంక్షలు తెలిపారు. రాష్ట్రంలో కోటి మంది మహిళలను కోటీశ్వరులను చేసే గొప్ప ఆలోచనతో సీఎం రేవంత్ రెడ్డి ముందుకెళ్తున్నారన్నారు. మహిళా సంఘాలు సమిష్టిగా ఉండి పరిశ్రమలను ఏర్పాటు చేసుకోవాలన్నారు. ప్రభుత్వం తరపున అన్ని సహాయ సహకారాలు అందిస్తామన్నారు. గత ప్రభుత్వం చేసిన అప్పుకు నెలకు కేవలం మిత్తిగా 7 వేల కోట్ల రూపాయలు మిత్తి కడుతున్నమ్మన్నారు. అయినా కూడా కాంగ్రెస్ పార్టీ ఇచ్చిన ప్రతి హామీ ని నెరవేరుస్తున్నమన్నారు. రాబోయే మూడున్నర సంవత్సరాలలో మిగిలిన హామీలన్నీ కచ్చితంగా నెరవేర్చి తిరుతామన్నారు. పదేళ్లుగా ఇవ్వని రేషన్ కార్డులను కాంగ్రెస్ ప్రభుత్వం వచ్చిన సంవత్సరం తర్వాత ఇస్తున్నామన్నారు.కేవలం రంగారెడ్డి జిల్లాలోనే పది వేల నూతన రేషన్ కార్డులను ఇవ్వనున్నట్లు తెలిపారు. రేషన్ కార్డుపై పేదలకు సన్న రకం బియ్యం అందజేస్తున్నామన్నారు.సన్నరకం వరి వేస్తున్న రైతులకు 500 రూపాయలు బోనస్ ఇస్తున్నామన్నారు. ప్రజల కోసం ఇంత చేస్తున్న ప్రభుత్వానికి ఎప్పుడు వెన్నంటే ఉండాలని మహిళలను కోరారు. అభివృద్ధిని చూసి అక్కా చెల్లెలు కాంగ్రెస్ ప్రభుత్వనికి రేపు వచ్చే లోకల్ బాడీ ఎలక్షన్లో గెలిపించాలని కోరారు. ఈ కార్యక్రమంలో మార్కెట్ చైర్మన్ సులోచన కృష్ణారెడ్డి, బాబర్ ఖాన్, మాజీ మున్సిపల్ చైర్మన్ విశ్వం, మాజీ జెడ్పిటిసి శ్యాంసుందర్ రెడ్డి, మాజీ ఎంపీపీ ప్రియాంక శివశంకర్ గౌడ్, రఘు నాయక్, చెన్నయ్య, మాజీ జెడ్పిటిసి వెంకట్రాంరెడ్డి తదితరులు పాల్గొన్నారు.

కూతురిని కాలితో తన్నిన తండ్రి కేసు నమోదు

భద్రాద్రి కొత్తగూడెం

బూర్గంపాడు మండలం సారపాక లో కన్న కూతురిని కాలుతో తన్ని భయభ్రాంతులకు గురిచేసిన తండ్రిపై పోలీసులు కేసు నమోదు చేసారు. ఐటీసీలో పనిచేసే రాము అనే వ్యక్తి తన కూతురు ను మైనర్ బాలికను కాలుతో తన్నుతు భయభ్రాంతులకు గురి చేయగా కూతురు 1098 చేల్డ్ హెల్ప్ లైన్ కి ఫిర్యాదు చేసింది. ఐసిడిఎస్ సూపర్వైజర్ సక్కుబాయి విచారణ చేపట్టి బాలిక తండ్రి పై పోలీస్ స్టేషన్లో కేసు నమోదు చేయించారు.

బొగ్గు ఉత్పత్తి నిలిపివేత

సత్తుపల్లి :

ఖమ్మం జిల్లా సత్తుపల్లి పట్టణంలో గత రాత్రి నుండి హోరెత్తుతున్న వర్షం తో సింగరేణిలో బొగ్గు ఉత్పత్తి పనులకు ఆటంకం ఏర్పడింది.వర్ష ప్రభావం వల్ల సత్తుపల్లి పరిధిలోని సింగరేణి జే.వి.ఆర్, కిస్టారం ఓసి లలోకి నీరు చేరి బొగ్గు ఉత్పత్తి పనులకు ఆటంకం ఏర్పడింది ఓసి లోకి నీరు చేరి రోడ్లు జలమయ్యమవ్వడం తో సింగరేణిలో బొగ్గు పనులను నిలిపివేశారు జే.వీ.ఆర్, కిస్టారం ఓసి లలో వర్షపాతం 13 ఎఎ నమోదవడంతో 195000 క్యూబిక్ మీటర్లు మట్టి తవ్వకానికి, 28000 టన్నుల బొగ్గు ఉత్పత్తి ఆటంకం ఏర్పడిందని తిరిగి పనులు ప్రారంబించేది తెలియజేస్తామన్నారు అధికారులు

మల్లారెడ్డి అదిరిపోయే స్కెచ్

హైదరాబాద్, జూలై 23, (

తెలంగాణ పాలిటిక్స్ లో మల్లారెడ్డి ప్రత్యేక స్టయిల్. విద్యాసంస్థల అధిపతిగా ఆయన కోట్లు సంపాదించినా లభించని తృప్తి రాజకీయాల్లో కేవలం పదేళ్లలోనే రుచి చూశారు. పాల వ్యాపారం నుంచి ప్రారంభమైన మల్లారెడ్డి జీవితం కోటీశ్వరుడిగా మారడానికి విద్యాసంస్థలే కారణం. ఒక్కొక్క మెట్టు పేర్చుకుంటూ మల్లారెడ్డి రాజకీయాల్లోనూ అడుగులు వేస్తున్నారు. 2014 ఎన్నికల్లో రాజకీయాల్లోకి వచ్చి తెలుగుదేశం పార్టీ పార్లమెంటు సభ్యుడిగా మల్కాజ్ గిరి నుంచి పోటీ చేసి విజయం సాధించిన మల్లారెడ్డి తర్వాత రూటు మార్చి బీఆర్ఎస్ లో చేరారు. తర్వాత 2018 ఎన్నికల్లో శాసనసభ్యుడిగా గెలిచిన కేసీఆర్ మంత్రివర్గంలో మంత్రి కూడా అయి ఆయన కలను నెరవేర్చుకున్నారు. అయితే కాంగ్రెస్ ప్రభుత్వం అధికారంలోకి వచ్చిన తర్వాత నుంచి ఆయనకు కష్టాలు మొదలయ్యాయి. విద్యాసంస్థలు ఆక్రమిత స్థలంలో నిర్మించారని కొన్ని కూల్చివేతలు జరిగాయి. దీంతో బీఆర్ఎస్ లో రెండోసారి ఎమ్మెల్యేగా గెలవడంతో ఆదాయపు పన్ను శాఖ దాడులు కూడా జరిగాయి. దీంతో మల్లారెడ్డి తొలినాళ్లలో మాస్ మల్లన్నగా ఉన్నా.. తర్వాత కొంత నెమ్మదించారు. రాష్ట్ర, కేంద్ర ప్రభుత్వాలతో మంచిగా ఉంటూ తన వ్యాపారాలను, విద్యాసంస్థలకు ఇబ్బంది కలగకుండా చూసుకుంటున్నారు. బీఆర్ఎస్ అధికారంలో ఉన్నప్పుడు నవాళ్లు చేసిన మల్లన్న తర్వాత చల్లబడి ఇప్పుడు తన

నియోజకవర్గానికే పరిమితమయ్యారు. అసలు రాజకీయాల్లోకి ఎందుకు వచ్చానంటూ మదనపడిన సందర్భాలు కూడా ఉన్నాయి. అలాంటి మల్లన్న రాజకీయాల్లో ఎదురవుతున్న ఇబ్బందులను ఎదుర్కొనడానికి పెద్ద స్కెచ్ వేసినట్లు తెలిసింది. తాను బీఆర్ఎస్ లో ఎమ్మెల్యేగా ఉన్నాడు. తన అల్లుడు మర్రి రాజశేఖర్ కూడా ఎమ్మెల్యేగా ఉన్నాడు. ఒకే కుటుంబం నుంచి ఇద్దరు ఎమ్మెల్యేలుగా ఉన్నారు. అయితే తన కోడలిని బీజేపీలోకి పంపేందుకు సిద్ధమయినట్లు కనపడుతుంది. మల్లారెడ్డి కోడలు ప్రీతిరెడ్డి ఇటీవల కేంద్ర మంత్రి బండి సంజయ్ తో కనిపించడం రాజకీయంగా చర్చనీయాంశంగా మారింది.కేంద్ర మంత్రి బండి సంజయ్ తో భేటీ వెనక మతలబు ఏంటన్న చర్చ జరుగుతుంది. బీజేపీలో ఉంటే కొంత సేఫ్ అని భావించి ప్రీతిరెడ్డిని బీజేపీలో చేర్పించే ప్రయత్నించేందుకు ప్రయత్నిస్తున్నారన్న టాక్ వినపడుతుంది. ఆదాయపు పన్ను దాడుల నుంచి కాకుండా తన విద్యా సంస్థలను కాపాడుకోవడానికే కోడలిని బీజేపీలోకి పంపే ప్రయత్నాన్ని మల్లన్న చేస్తున్నారన్న టాక్ వినపడుతుంది. కొన్ని ఫ్లెక్సీలు కూడా ఇందుకు కారణమవుతున్నాయి. మరొక వాదన కూడా వినపడుతుంది. బండి సంజయ్ కు, ఈటల రాజేందర్ కు పొసగకపోతుండటంతో మల్కాజ్ గిరి పార్లమెంటు నుంచి వచ్చే ఎన్నికల్లో బీజేపీ నుంచి పోటీ చేయడానికి మల్లారెడ్డి ఇలా ప్లాన్ చేశారా? అన్న చర్చ కూడా జరుగుతుంది. రాజకీయాల్లో ఏదైనా జరగొచ్చు. సొంత పార్టీలో ఉన్న తమ ప్రత్యర్థికి చెక్ పెట్టడానికి అన్ని రకాల వ్యూహాలు పన్నుతారు. బండి సంజయ్ కూడా అదే దారిలో స్నేహారెడ్డితో భేటీ అయ్యారని కూడా అంటున్నారు. అయితే బండి సంజయ్ తో భేటీ మార్యాదపూర్వకమేనని చెబుతున్నారు. మరి ఏం జరుగుతుందన్నది చూడాలి.

ఆంజనేయ స్వామి వారికి పంచామృత అభిషేకం

సూర్యాపేట జిల్లా బ్యూరో (భారత శక్తి) జూలై 23:హుజూర్ నగర్ మండలంలోని బూరుగడ్డ శ్రీ ఆది వరాహలక్ష్మి నరసింహ వేణుగోపాల స్వామి దివ్య క్షేత్రములో క్షేత్రపాలకుడు శ్రీ ఆంజనేయ స్వామి వారికి పంచామృత అభిషేకము, 108 తమల పాకులచే ఆకుపూజ,గంధ సింధూరము, పానకం, వడపప్పు, పండ్లు, నారికేళము, పులిహోర, వడమాల,ప్రసాద నివేదనలతో పూలదండ అలంకరణ సహిత పూజా కార్యక్రమమును గింజల నరేందర్ రెడ్డి వాసంతి దంపతులు, పురం నాగరాజు లు చేయించారు. ఈ కార్యక్రమంలోఆలయ చైర్మన్ యరగాని గురవయ్య,ధర్మకర్తలు గంధం అంజయ్య,తిపిరిశెట్టి హరీష్ కుమార్, వేముల నరసింహారావు కోలా కృష్ణ ప్రసాద్,పెనుబేల్లి హనుమంతరావు, మేరిగా కవిత, మరియు ఆలయ కార్య నిర్వహణ అధికారి ఎంపీ లక్ష్మణ రావు, ఆలయ అర్చకులు ముదుంబై హరీష్ కుమారా చార్యులు,పి శ్రీనివాసచార్యులు మరియు సురభి సైదులు,చిన్ను శ్రీనివాసరెడ్డి,సారెడ్డి వీరారెడ్డి,నీలా సాయికుమార్,పేరబోయిన వీరయ్య, గార్లపాటి భరత్ చంద్ర, ఊటుకూరి బోనచంద్ర,వాసంతి,వీణ,విజయలక్ష్మి, సాయి ప్రసన్న, యామిని,సరస్వతి, మరియు ఆలయ సిబ్బంది అధిక సంఖ్యలో భక్తులు పాల్గొన్నారు.

లింగ నిర్ధారణ చట్ట రీత్యా నేరం:జిల్లా జడ్జి లక్ష్మి శారద

సూర్యాపేట జిల్లా బ్యూరో (భారత శక్తి) జూలై 23:లింగ నిర్ధారణ చేయటం చట్ట రీత్యా నేరమని అది ఎవరు చేసినా ఎవరు సహకరించినా చట్టరీత్యా తీవ్ర పరిణామాలకి గురి కావాల్సి వస్తుందని సూర్యాపేట జిల్లా కలెక్టర్ తేజస్ నంద్ లాల్ పవార్ అన్నారు. కలెక్టర్ ఛాంబర్ నందు నిర్వహించిన డిస్ట్రిక్ట్ రిజిస్ట్రేషన్ ఆధారిటి కమిటీలో జిల్లా జడ్జి లక్ష్మి శారద, జిల్లా అదనపు కలెక్టర్ పి రాంబాబు తో కలిసి జిల్లా కలెక్టర్ తేజస్ నంద్ లాల్ పవార్ పాల్గొన్నారు. ఈ సందర్భంగా కలెక్టర్ మాట్లాడుతూ పి సి పి ఎన్ డి టి చట్టం, క్లినికల్ ఎస్టాబ్లిష్ మెంట్ యాక్ట్ ల ప్రకారం అర్హత లేని వారు హాస్పిటల్స్, డయాగ్నస్టిక్ సెంటర్ లు నిర్వహించరాదని ఆదేశించారు. వైద్య అధికారులు తనిఖీ లు చేసినప్పుడు అర్హత లేని వారు నిర్వహిస్తే ఆ సెంటర్ అనుమతి రద్దు చేయాలని అలాగే ఎక్విప్మెంట్ సీజ్ చేయాలని సూచించారు. జిల్లాలో 44 స్కాన్ సెంటర్ లు పని చేస్తున్నాయని, అర్హత లేకుండా నిర్వహిస్తున్న మూడు స్కాన్ సెంటర్ లను సీజ్ చేయటం జరిగిందని వారిని చట్టం ప్రకారం కోర్ట్ కి అప్పగించాలని ఆదేశాలు ఇవ్వటం జరిగింది. క్లినికల్ ఎస్టాబ్లిష్ మెంట్ యాక్ట్ ప్రకారం బిల్డింగ్ అనుమతులు, ఫైర్ డిపార్ట్మెంట్ అనుమతులు ఉన్న వాటికే హాస్పిటల్ కి అనుమతి ఇవ్వాలని, ధరల పట్టిక ప్రతి హాస్పిటల్ లో అలాగే డయాగ్నస్టిక్ కేంద్రాలలో ప్రదర్శించాలని సూచించారు. ప్రైవేట్ హాస్పిటల్ లో జన్మించిన వివరాలు హెచ్ ఎం ఐ ఎస్ పోర్టల్ లో ప్రతి ఒక్కరి వివరాలు నమోదు చేయాలని సూచించారు. జిల్లా జడ్జి లక్ష్మి శారద మాట్లాడుతూ గర్భస్రావం చేస్తున్నా హాస్పిటల్స్ లను, లింగ నిర్ధారణ చేస్తున్నా స్కానింగ్ సెంటర్ లను అధికారులు గుర్తించి వారిపై చట్ట రీత్యా చర్యలు తీసుకోవాలని పి సి పి ఎన్ డి టి యాక్ట్ పై ప్రజలకి లీగల్ అవెర్నెస్ కల్పిస్తామని తెలిపారు. ఈ సమావేశంలో అదనపు ఎస్పి రవీందర్ రెడ్డి, డి ఎం హెచ్ ఓ పి చంద్రశేఖర్, డిప్యుటీ డి ఎం హెచ్ ఓ జి, పి ఓ డి ఆర్ ఎ చంద్రశేఖర్, పి ఓ పి సి పి ఎన్ డి టి నాజియా, ఐ ఎం ఎ మెంబర్ ఆనంద్, అధికారులు, సిబ్బంది తదితరులు పాల్గొన్నారు.

భారీ వర్షాల నేపథ్యంలో మత్స్యకారులు చేపల వేటకి వెళ్లొద్దు

ములుగు ఈ నెల 26 వరకు భారీ వర్షాలు ఉన్నట్లు వాతావరణ శాఖ తెలుపడంతో గోదావరి నది ప్రవాహం ఎక్కువగా ఉండటం వలన ఏటూరునాగారం సబ్ డివిజన్ పరిధిలోని మత్స్యకారులు ఎవరు కూడా గోదావరి నది మరియు జంపన్న వాగు లోకి చేపలు పట్టుటకు వెళ్ళకూడదని ఏటూరునాగారం ఏఎస్పీ శివం ఉపాధ్యాయ తెలిపారు. సామాన్య ప్రజానీకం కూడా గోదావరి నది వెంబడి ప్రయాణించరాదని హెచ్చరించారు,గ్రామాలు ఏవైనా ముంపు గురి అయిన లేదా గ్రామాల్లోకి వరద నీరు వచ్చినట్లయితే ప్రజలు స్థానిక పోలీస్ లకు సమాచారాన్ని ఇచ్చినట్లయితే వెంటనే సహాయం చేయడానికి పోలీసులు వస్తారని అన్నారు. వెంకటాపురం మండల కేంద్రం నుండి చర్ల వైపు పోవు రహదారి, యాకన్నగూడెం దగ్గర రవాణా కు అంతరాయము ఏర్పడింది కావున ప్రత్యమ్నాయ మార్గంలో వెళ్లాలని ఏఎస్పీ తెలిపారు.

భారత విప్లవ వీర సింహం 'ఆజాద్ చంద్ర శేఖర్'

చంద్రశేఖర్ ఆజాద్ 119వ జయంతి సందర్భంగా....

-దృఢ కాయము వాడు

-తేజోమయ మోమువాడు

-భారత విప్లవ వీరుడతడు

-ఆజాదు చంద్రశేఖరుడు

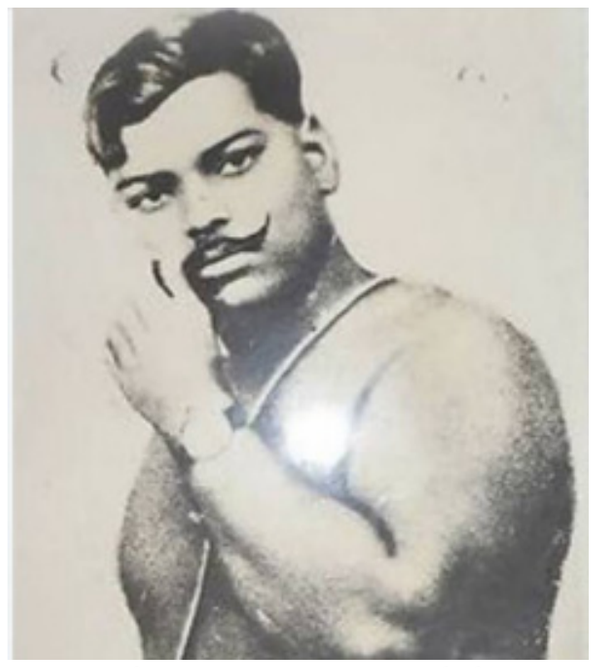

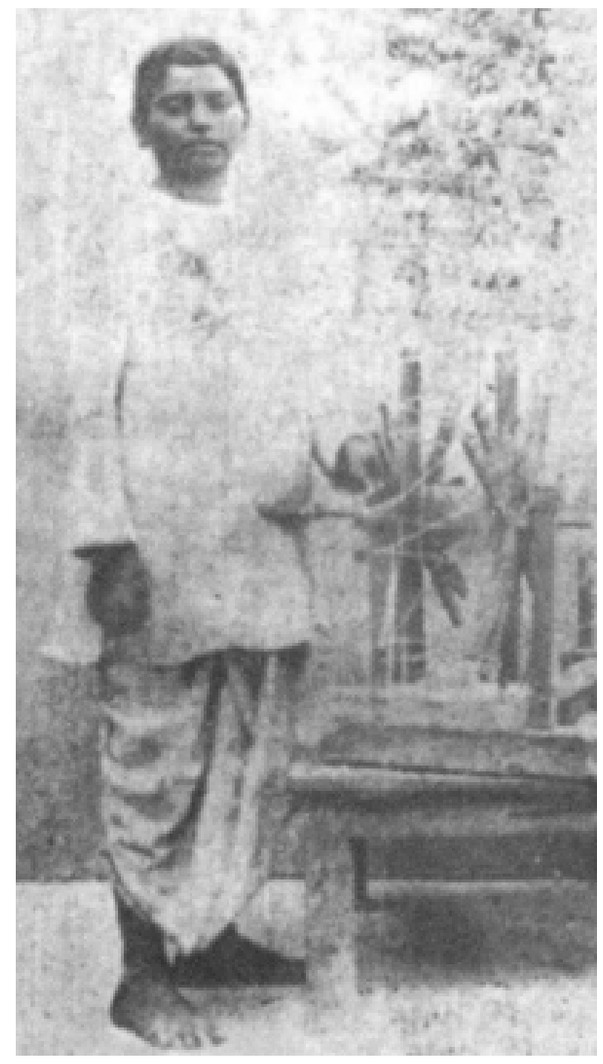

(భారత శక్తి ప్రత్యేక ప్రతినిధి, జూలై 23:) భారత స్వాతంత్ర్య ఉద్యమ సమయంలో అనేక రణగొణ ధ్వనుల మధ్య ముష్టేత్తుకుని నకిలీ దేశ భక్తుల ఆర్తనాధాల మధ్య "మై అజాద్ హూ..ఆజాద్ హీ రహుంగా..." అని సింహ గర్జన చేసి సంఘటనా శాస్త్రంలో భారతీయులందరికీ ముఖ్యంగా యువకులకు నిరంతరం ఎంతో స్ఫూర్తిదాయకమై తన విప్లవ సాకార తేజః పుంజముల చేత యువకుల నెందరినో విప్లవోన్ముఖులుగా తీర్చిదిద్దిన భారత విప్లవ రథ సారథి, భారత విప్లవ వీర సింహం చంద్రశేఖర్ ఆజాద్.

:: జననం-బాల్యం ::

సత్యం, నియమం, నిష్ఠ, స్పష్టమైన మాటలు, స్వాభిమానం, నిజాయితీ, ధార్మిక చింతన, దేశభక్తి వంటి ధీరోదాత్త గుణాలకు 'గని' వంటిదైన తివారి వంశంలో శ్రావణ శుద్ధ విదియ సోమవారం 1906 జూలై 23వ తేదీన మధ్యాహ్నం రెండు గంటలకు సీతారాం తివారి, జగరాణీ దేవి పుణ్య దంపతులకు నోముల పంటగా, నిరంతర బానిస బంధనాలలో నలిగిపోతున్న భరతజాతిని తట్టి మేలుకొల్పి చైతన్యవంతులను చేసే ఆశాకిరణంగా అవతరించాడు చంద్రశేఖర తివారి.

:: 'ఆజాద్' గా చిరస్మరణీయుడు ::

1921వ సంవత్సరంలో సహాయ నిరాకరణ ఉద్యమంలో 14 ఏళ్ల వయస్సు కలిగిన చంద్రశేఖర తివారి పోలీసులకు పట్టుబడి కాశి న్యాయాధిపతి అడిగిన మూడు ప్రశ్నలకు నిర్భయంగా 'ఆజాద్' (స్వేచ్ఛ) అనే సమాధానంతో అటు కాశీ న్యాయాధిపతిని ఇటు యావత్ భారతావనిని ఆశ్చర్య చకితుల్ని చేశాడు చంద్రశేఖర్ తివారి ఆరోజు నుండి 'చంద్రశేఖర ఆజాద్' గా దేశ ప్రజలందరి చేత పిలవబడ్డాడు. అప్పటినుండి ఆజాద్ గానీ చరిత్రలో చిరస్మరణీయంగా నిలిచాడు.

:: క్విక్ సిల్వర్ (పాదరసం) ::

ఆజాద్ తన శరీరాన్ని బల సంపన్నంగా ఉంచుకోవడానికి నిరంతరం ఎంతో జాగ్రత్త పడేవాడు. ఏ కార్యక్రమం తప్పిన నిత్య వ్యాయామం మాత్రం తపించేవాడు కాదు. దండీలు, బస్కీలు అతనికి ఉదయపు అల్పాహారం లాంటివి. పాలకు అతనికి విడదీయరాని బంధం. అందుకేనేమో అతని శరీరం ఎప్పుడూ మేలిమి బంగారంలా, మిలమిలలాడేది. వజ్ర కాఠిన్యం లాంటి శరీరంతో కుసుమ కోమలమైన మనసుతో పాదరసం లాంటి చురుకుదనంతో వ్యవహరించేవాడు. అందుకే అతని మిత్రులు 'క్విక్ సిల్వర్' అని పిలిచేవారు.

:: ఆంగ్లేయుల పాలిట సింహ స్వప్నం ::

సహాయ నిరాకరణ ఉద్యమం ఆజాద్ లో దాగివున్న విప్లవవాదిని మేల్కొలిపింది. ఎలాగైనా సరే భారతదేశాన్ని ఆంగ్లేయుల కబంధహస్తాల నుంచి విడిపించాల్సిందేనని ఆయన బలంగా నిశ్చయించుకున్నాడు. అనుకున్నదే తడవుగా ఆయన 'హిందుస్థాన్ సోషలిస్ట్ రిపబ్లికన్ అసోసియేషన్' అనే సంస్థను స్థాపించాడు. భగత్ సింగ్, సుఖ్ దేవ్ తదితరులకు మార్గ నిర్దేశకుడిగా మారిపోయాడు. ఆజాద్ 1926 లో కకోరి ట్రైన్ దోపిడీ, అదే సంవత్సరంలో వైస్రాయి రైలును తగలబెట్టడం, లాలా లజపతిరాయ్ మరణానికి కారణమైన బ్రిటిష్ వారిపై పగ తీర్చుకోవడానికి 1928వ సంవత్సరంలో లాహోర్లో జేపీ సాండర్స్ ను కాల్చి వేయడం తదితర హింసాత్మక కార్యక్రమాల్లో పాలుపంచుకున్నాడు. ఒకానొక దశలో అజాద్ ఆంగ్లేయ ప్రభుత్వానికి సింహం స్వప్నం లా నిలిచాడు. పోలీసుల హిట్ లిస్టును తయారు చేసుకున్న ఆయన, వారిని చంపే దాకా వదిలిపెట్టలేదు. 14 ఏళ్ల ప్రయాణంలో అరెస్టు అయిన తర్వాత బయటికి వచ్చి పోరాటంలో పాలుపంచుకున్న అజాద్ ఆ తర్వాత తన మరణం దాకా కూడా చిక్కడు దొరకడు లా మారి పోలీసులను ముప్పు తిప్పలుపెట్టి వారి పాలిట సింహస్వప్నం గా మారాడు.

:: తనను తాను కాల్చుకున్న అసమాన బలిదానం ::

1919లో అమృత్సర్ జలియన్వాలాబాగ్ లో శ్రీరామనవమి రోజున జరిగిన నరబలికి కారకుడైన బ్రిగేడియర్ జనరల్ డయ్యర్ హత్య కేసులో, లాహోర్ కుట్ర కేసులో, వైస్రాయ్ లార్డ్ కర్జన్ హత్య కేసులో ప్రధాన పాత్ర వహించాడనే ప్రధాన నెపంతో ఆజాద్ ను సజీవంగా పోలీసులకు ఎవరైతే అప్పగిస్తారో వారికి 30 వేల రూపాయల బహుమానం ఇవ్వబడుతుందని 1930 అక్టోబర్ 19వ తేదీన ఆనాటి దుష్ట బ్రిటిష్ ప్రభుత్వం ప్రకటించింది. ఈ ప్రకటనను విన్న ఆజాద్ అనుచర గణంలో ఒకడికి డబ్బు మీద ఆశ పుట్టింది. దానితో వాడు ద్రోహిగా మారాడు. ఆ నయవంచకుని కారణంగా 1931 ఫిబ్రవరి 27వ తేదీన కలకత్తాలోని ఆల్ఫ్రెడ్ పార్కులో తన అనుచరుడైన సుఖ్ దేవ్ రాజ్ తో సైకిల్ పై విప్లవ సంస్థ భవిష్యత్ కార్యక్రమాల యోజనకు సంబంధించిన ఆలోచనలను చర్చిస్తూ వెళుతున్న సమయంలో ఆ నయవంచకుని సమాచారంతో కెప్టెన్ శంభూనాథ్ తన 80 మంది సాయుధులైన పోలీసులతో తక్షణం ఆజాద్ పై దాడి చేయగా సుఖదేవ్ రాజ్ తప్పించుకున్నాడు. ఇక ఒంటరివాడైన అజాద్ పరిస్థితిని ముందే పసిగట్టి తన రివాల్వర్తో 40 మంది పోలీసులను కాల్చి చంపాడు. మిగిలిన వారు ఆజాద్ ను చుట్టుముట్టారు. వారు ప్రయోగిస్తున్న 40 రౌండ్లు తప్పించుకొని పక్కనే ఉన్న నేరేడు పొదల్లో దాగి పోలీసులతో సుమారు 80 నిమిషాలు పోరాడినాడు. ఇక చివరకు తన రివాల్వర్ లో మిగిలిన చివరి తూటాను తన తలకు గురి పెట్టుకుని 'ధామ్' అని పేల్చుకున్నాడు. 24 ఏళ్ళ యువ కిశోరం చివరికి మరణంలో కూడా స్వేచ్ఛ 'ఆజాద్' ని పొందాడు. ఆజాద్ నిజంగా మరణించాడా..! అన్న సందేహం తో ఆ మిగిలిన 40 మంది పోలీసులు ఒక్కసారిగా 40 రౌండ్లు కాల్పులు జరిపి కానీ ఆజాద్ ను సమీపించలేకపోయారంటేనే అర్థమౌతుంది ఆజాద్ అంటే ఆంగ్ల పోలీసులకు ఎంత భయమో!అలా ఆజాద్ ఆంగ్లేయుల పాలిట సింహ స్వప్నంగా నిలిచాడు.

:: దేశభక్తిని రగిల్చిన ఆజాద్ బలిదానం ::

ఆజాద్ ను ప్రాణాలతో పట్టుకోవాలని భావించిన బ్రిటిష్ పోలీసులకు సాధ్యం కాక చివరికి అతని మృతదేహాన్ని స్వాధీనం చేసుకోవాల్సి వచ్చింది. ఎవరైనా తమ ప్రభుత్వానికి వ్యతిరేకంగా నడుచుకున్నట్లయితే ఆజాద్ కు పట్టిన గతే పడుతుందని ప్రజలకు, ఇతర పోరాట యోధులకు హెచ్చరిక జారీ చేస్తూ ఆజాద్ మృతదేహాన్ని బహిరంగ ప్రదర్శనకు ఉంచారు. అయితే ఆజాద్ బలిదానం ప్రజల్లో మరింత పట్టుదలను పెంచి, దేశభక్తిని రగిలించింది. పోరాటంలోకి ఉరికేలా ప్రోత్సహించింది. సాయిధ శక్తులు తమ ప్రాణాలు అర్పించినా అలుపెరుగని పోరాటం చేసినా ప్రధానంగా అహింసాయుత పోరాటంగా రూపుదాల్చిన భారత స్వరాజ్య ఉద్యమం బ్రిటిష్ వారి అరాచక పాలనను నిట్ట నిలువునా కూల్చివేసింది. ఆంగ్ల ప్రభుత్వ దాస్య శృంఖలాల నుంచి భరతమాత ను విడిపించి జయకేతనం ఎగురవేసింది.

:: యువతకు ఆదర్శం ఆజాద్ ::

ఆజాద్ బలిదానం వృథా కాలేదు. మన దేశానికి స్వాతంత్ర్యం వచ్చింది. కాని అది సంపూర్ణ స్వాతంత్ర్యం కాదనే చెప్పాలి. అది భౌతికంగా మాత్రమే వచ్చింది. ఇంకా మనలో భావదాస్యం

పోలేదు. ముఖ్యంగా నేటి యువతీ యువకులు అనేక ప్రలోభాలకు, దురలవాట్లకు, ఆకర్షణలకు లోనై, మత్తుకు బానిసలై, కన్న తల్లిదండ్రులకు, తోటి వారికి, దేశానికి బరువై తలవొంపులు తెస్తూ ఈ భూమికే భారంగా మారడం ఎంతో బాధాకరమైన విషయం. ఈ సమయంలో భారతీయ యువత ఆజాద్ మహాశయుని జీవితంలోని సద్గుణాలను, ఆదర్శవంతమైన జీవన విధానాన్ని అలవర్చుకోవాలి. ఆ మహానుభావుని వారసత్వాన్ని కొనసాగించాలి. శ్రేష్ఠ భారత్ నిర్మాణంలో యువత తమ వంతు పాత్రను సమర్థవంతంగా పోషించాలి. భారత మాతకు జయము.

"సాహిత్య కళా విభూషణ"
స్వర్ణ నంది పురస్కార గ్రహీత
చౌదూరి నరసింహారావు
సాహిత్య, సామాజిక విశ్లేషకులు
చరవాణి: 9705100788

రాళ్ళవాగు ను పరిశీలించిన: జిల్లా కలెక్టర్

ములుగు జిల్లా ప్రతినిధి,జులై 23 (భారత శక్తి) : ములుగు జిల్లా వెంకటాపురం మండలంలోని రాళ్ళవాగును జిల్లా కలెక్టర్ దివాకర్ టిఎస్ పరిశీలించి జిల్లా, మండల స్థాయి అధికారులు

అప్రమత్తంగా ఉంటూ సమన్వయంతో పనిచేసి ఏటువంటి నష్టం వాటిల్లకుండా తగిన చర్యలు తీసుకోవాలన్నారు. బుదవారం ములుగు జిల్లా వెంకటాపురం మండల యాకన్న గూడెం రాళ్ళ వాగు ములుగు, భద్రాద్రి కొత్తగూడెం జిల్లా సరిహద్దు మరమ్మతులకు గురైన వంతెనను కలెక్టర్ దివాకర టి.ఎస్. పరిశీలించారు. ఈ సందర్భంగా కలెక్టర్ మాట్లాడుతూ ఎగువ కురిసిన అధిక వర్షాలతో రాళ్లవాగు సమీపంలో తాత్కాలికంగా నిర్మించిన రహదారి వరద నీటి ప్రవాహంతో కొట్టుకుపోయిందని, ప్రజా రవాణా వ్యవస్థ స్తంభించిందని తెలిపారు. వచ్చే మూడు రోజులలో అధిక వర్షాలు పడే అవకాశం ఉందని ఎడతెరిపి లేకుండా వర్షాలు కురిసే అవకాశాలు ఎక్కువగా ఉన్నాయని వాగులు, వంకలు, చెరువులు,గోదావరి ఉగ్ర రూపం దాల్చి ప్రవహించే అవకాశం ఉందని వరద నీరు చేరి రోడ్లు పై వచ్చినప్పుడు ప్రజలు, వాహనాదారులు అప్రమత్తంగా ఉండాలని అత్యవసరం అయితే తప్ప బయట కు రావద్దని, గోదావరి ముంపు ప్రాంతాలలో ఉన్న ప్రజల సౌకర్యార్థం పునరవస కేంద్రం ఏర్పాటు చేసి మౌలిక సదుపాయాలు కల్పించాలని అధికారుల ను ఆదేశించారు. వర్షాల ప్రభావంతో పురాతన కాలం నాటి శిథిలావస్థకు చేరిన ఇళ్లల్లో ఉంటున్న వారిని పునరావస కేంద్రాలకు తరలించాలనీ అవసరమైన బోటు రెస్క్యూ టీమ్ సిద్ధం గా ఏటూరు నాగారం అందు బాటులో ఉన్నదని, గర్భిణి స్త్రీలు స్థానిక ఆసుపత్రి తరలించాలనీ వ్యాధులు ప్రబలకుండా బ్లీచింగ్ , దోమల మందు పిచికారి చేయాలనీ గ్రామపంచాయతీ కార్యదర్శులను ఆదేశించారు. జిల్లా యంత్రాంగం అప్రమత్తంగా ఉందని, జిల్లా మండల స్థాయి అధికారులు సమన్వయంతో పనిచేసి ఏటువంటి నష్టం వాటిల్లకుండా తగిన చర్యలు తీసుకోవాలని కోరారు. ఈ కార్యక్రమంలో మండల ప్రత్యేక అధికారి సంజీవ రావు, మండల అధికారులు, సంబంధిత అధికారులు, తదితరులు పాల్గొన్నారు.

మహాలక్ష్మి ఉచిత బస్సు ప్రయాణం గురించి సందేశం ఇచ్చిన జిల్లా కలెక్టర్

(భారత శక్తి ప్రతినిధి) కామారెడ్డి, జులై 23: తెలంగాణ రాష్ట్రములో అమలవుతున్న మహాలక్ష్మి ఉచిత బస్సు ప్రయాణంలో ప్రయాణించిన 200 కోట్ల మహిళా ప్రయాణికులు, సుమారు 6700 కోట్ల రూపాయలు తేది 23 జూలై 2025 నాటికి ఆదా చేసుకున్న సందర్భంలో బుధవారం కామారెడ్డి బస్సు స్టేషన్ లో జిల్లా కలెక్టర్ శ్రీ ఆశిష్ సంగ్వాన్ ముఖ్య అతిధిగా విచ్చేసి, మహాలక్ష్మి ఉచిత ప్రయాణం గురించి సందేశం ఇచ్చినారు. సమావేశంలో డి.ఎం, శ్రీమతి కరుణ శ్రీ కామారెడ్డి అధ్యక్షత వహించారు. రోజు ఉచిత ప్రయాణం చేసే మహిళా ప్రయాణికులలకు బహుమతులతో పాటు శాలువాతో సన్మానించారు. స్కూల్ విద్యార్థుల చే ముగ్గుల పొటీలు నిర్వహించి బహుమతులు ప్రధానం చేసినారు. వీటితో పాటు ఆరు స్పెషల్ టూర్ ప్యాకేజీ కర పత్రాలను జిల్లా కలెక్టర్ విడుదల చేశారు. ఈ కార్యక్రమంలో జిల్లా ఎస్పీ శ్రీ రాజేష్ చంద్ర, ఎ ఎస్పీ కుమారీ చైతన్య రెడ్డి, ఆర్డిఓ వీణ, డిపో సూపర్వైజర్స్, సిబ్బంది పాల్గొన్నారు.

బీరకాయ తింటే.. ఇమ్యూనిటీ పెరగడంతో పాటు, గుండెకు కూడా మంచిదే..!

వేసవి కాలంలో మార్కెట్లో ఎక్కువగా దొరికే, మనం తరచుగా వండుకునే కూరల్లో బీర ఒకటి. బాలింతలకు, నర్జరీ అయినవారికి, ఆనారోగ్యం ఉన్నవారికి పథ్యంలోనూ బీరకాయనే పెడతారు. బీరకాయలో కొవ్వులు తక్కువగా, నీరు, ఫైబర్ ఎక్కువగా ఉండి, పోషకాలు అధికంగా ఉండడంతో పాటు తొందరగా జీర్ణం కావడమే అందుకు కారణం. బీరకాయలో విటమిన్ ఎ, విటమిన్ సి, ఐరన్, మెగ్నీషియం, విటమిన్ బి6, పొటాషియం, సోడియం, జింక్, కాపర్, థ్రెమీన్ వంటి పోషకాలు ఉంటాయి. ఈ పోషకాలు మన ఆరోగ్యానికి మేలు చేస్తాయి. బీరకాయ మన డైట్‌లో చేర్చుకుంటే ఎలాంటి ఆరోగ్య ప్రయోజనాలు ఉంటాయో ఈ స్టోరీలో చూద్దాం.

బీరకాయలో ఐరన్ పుష్కలంగా ఉంటుంది. ఇది తరచుగా తీసుకుంటే ఐరన్ లోపం కారణం వచ్చే రక్తహీనత సమస్య నయం అవుతుంది. బీరకాయలో విటమిన్ %దీ%6 పుష్కలంగా ఉంటుంది, ఇది ఐరన్‌తో పాటు శరీరంలోని ఎర్ర రక్తకణాల సరైన సంశ్లేషణలో కీలక పాత్ర పోషిస్తుంది. ఇది శరీరంలోని అన్ని అవయవాలకు రక్త ప్రసరణను మెరుగుపరుస్తుంది. నొప్పి, అలసట వంటి లక్షణాలను తగ్గిస్తుంది.

బీరకాయలో నీరు పుష్కలంగా ఉంటుంది. అదనంగా, దీనిలో గుజ్జులో సెల్యులోజ్, డైటర్ ఫైబర్ మెండుగా ఉంటుంది. ఇది పేగుల కదలికను, జీర్ణక్రియను మెరుగువరుస్తుంది. మలబద్ధకంతో బాధపడేవారు వారి డైట్ బీరకాయ తీసుకుంటే ఈ సమస్య దూరం అవుతుందని నిపుణులు చెబుతున్నారు. మలబద్ధకంతో బాధపడేవారు ఒక గ్లాస్ బీరకాయ రసంలో తేనె కలిపి తాగితే.. మలబద్ధకం సమస్య నుంచి తక్షణమే ఉపశమనం లభిస్తుంది. సెల్యులోజ్ ఎక్కువగా ఉండటంతో ఇది మలబద్ధకాన్నీ మొలలవ్యాధినీ నివారిస్తుంది.

బీరకాయ శరీరంలోని వ్యర్థాలు, ఆల్కహాల్ అవశేషాలు, జీర్ణం కాని ఆహార కణాలను శరీరం నుంచి తొలగించి, రక్తాన్ని శుద్ధి చేస్తుంది. దీంతో లివర్ ఆరోగాన్ని, పిత్త పనితీరును పెంపొందించడంలో ఇది కీలక పాత్ర పోషిస్తుంది. లివర్ బైల్ రసాన్ని విడుదల చేస్తుంది. ఇది లిపిడ్లు, కొవ్వులను విచ్ఛిన్నం చేయడంలో సహాయపడుతుంది. బీరకాయ ఇది హెపాటిక్ నాళంలో తలెత్తే కామెర్లు, ఇతర ఇన్ఫెక్షన్లను నయం చేయడానికి ఔషధంలా పనిచేస్తుంది.

బీరకాయలో విటమిన్ సి, ఐరన్, మెగ్నీషియం, రైబోఫ్లావిన్, థయామిన్, జింక్ వంటి పోషకాలు పుష్కలంగా ఉంటాయి. ఇవి రోగనిరోధక వ్యవస్థను మెరుగువరుస్తాయి. శరీలంలో ఇన్ఫ్లమేషన్‌ను తగ్గించడంలో సహాయపడతాయి.

బీరకాయలో పొటాషియం, మెగ్నీషియం మెండుగా ఉంటాయి. ఇవి హృదయనాళ వ్యవస్థ పనితీరులో కీలక పాత్ర పోషిస్తాయి. ఈ మినరల్స్ శక్తివంతమైన యాంటీఆక్సిడెంట్లుగా పనిచేస్తాయి, ఇవి ఫ్రీరాడికల్స్‌తో పోరాడి గుండె కణాలు నష్టపోకుండా రక్షిస్తాయి. దీంతో గుండె ఆరోగ్యంగా ఉంటుంది. దీనిలోని విటమిన్ బి5 చెడు కొలెస్ట్రాల్‌ను తగ్గిస్తుంది.?

బీరకాయలో నీరు అధికంగా ఉంటుంది. ఇది విశేషమైన శీతలీకరణ ప్రభావాలను అందిస్తుంది, శరీర వేడిని తగ్గిస్తుంది. దీనిలో పొటాషియం, సోడియం, జింక్, రాగి, సెలీనియం వంటి ఖనిజాలు.. శరీరంలో మిగులు యాసిడ్స్‌ను తటస్థం చేస్తాయి, ఆల్కలీన్ వాతావరణాన్ని ఉత్పత్తి చేస్తాయి, ఎలక్ట్రోలైట్ సమతుల్యతను పునరుద్ధరించడంలో సహాయపడతాయి. ఈ మినరల్స్ కోల్పోయిన ద్రవాలు, వ్యవస్థలోని పోషకాలను తిరిగి నింపుతాయి.

అల్సర్లతో బాధపడేవారికి బీరకాయ ఔషధంలా పనిచేస్తుందని నిపుణులు చెబుతున్నారు. దీనిలో యాంటీ ఇన్ఫ్లమేటరీ, కూలింగ్ ఏజెంట్స్ ఉంటాయి. ఇది పెప్టిక్ అల్సర్ల నుంచి ఉపశమనం ఇవ్వడానికి సహాయపడుతుంది. కడుపులో, మూత్రవిసర్జన సమయంలో మంటను తగ్గించడానికీ బీరకాయ సహాయపడుతుంది.

బీరకాయల్లోని పెప్టైడ్‌లు, ఆల్కలాయిడ్‌లు రక్తంలోనూ మూత్రంలోనూ ఉండే చక్కెర నిల్వల శాతాన్ని తగ్గించేందుకూ తోడ్పడతాయి. దీనిలోని మాంగనీస్ జీర్ణక్రియా ఎంజైముల ఉత్పత్తిని పెంచి.. రక్తంలో చక్కెర స్థాయిలను తగ్గిస్తుంది.

బీరకాయలోని విటమిన్ ఎ కంటికండరాల బలహీనత కారణంగా తలెత్తే అంధత్వాన్ని నివారిస్తుందని జాతీయ అంధత్వ నివారణ సంస్థ పేర్కొంది. బీరకాయలోని మాక్యులార్ డీజెనరేషన్, పాక్షిక అంధత్వం, ఇతర కంటి వ్యాధులను నివారించడంలో కూడా సహాయపడతాయి.

సపోటా తింటే.. అందం, ఆరోగ్యం మీ సొంతం..!

పండ్లు మన ఆరోగ్యానికి ఎంతో మేలు చేస్తాయి. ముఖ్యంగా సీజనల్ ఫ్రూట్స్ మన డైట్‌లో కచ్చితంగా చేర్చుకోవాలని నిపుణులు సూచిస్తూ ఉంటారు. సమ్మర్‌లో మామిడి తర్వాత మనం ఎక్కువగా ఇష్టపడి తినే పండ్లలో సపోటా ఒకటి. దీని తియ్యటి గుజ్జు నోట్లో వేసుకోగానే కరిగిపోతుంది.. సపోటతో చేసే మిల్క్ షేక్స్, ఐస్ క్రీమ్స్, జ్యూస్‌లు ఎంజాయ్ చేస్తూ ఉంటారు. సపోటా టేస్టేలోనే కాదు పోషకాలలోనూ అద్భుతః అంటున్నారు నిపుణులు. సపోటాలో ఐరన్, పోటాషియం, కాపర్, క్యాల్షియం, మెగ్నీషియం, జింక్, ఫాస్ఫరస్ వంటి మినరల్స్, విటమిన ఏ, బి, సి, యాంటీఆక్సిడెంట్లు, ఫైబర్ పుష్కలంగా ఉంటాయి. ఈ పండులో ఆస్ట్రింజెంట్, యాంటీ ఇన్ఫ్లమేటరీ, యాంటీ వైరల్, యాంటీ బాక్టీరియల్, యాంటీ పారాసైడ్ లక్షణాలతో కూడిన పాలీఫెనాల్ సమ్మేళనం టానిన్ సమృద్ధిగా ఉంటుంది. సపోటా పండును మన డైట్‌లో చేర్చుకుంటే ఎలాంటి ఆరోగ్య ప్రయోజనాలు ఉంటాయో ఈ స్టోరీలో చూద్దాం.

సపోటాలో కాల్షియం, ఐరన్, ఫాస్ఫరస్ పుష్కలంగా ఉంటాయి. ఇవి ఎముకల ఆరోగ్యానికి మేలు చేస్తాయి. ఇవి మీ ఎముకలను దృఢంగా ఉంచుతాయి, ఆస్టియోపోరోసిస్ ముప్పును తగ్గిస్తాయి.

సపోటాలో విటమిన్ సి, కాపర్ సమృద్ధిగా ఉంటాయి. ఇవి రోగనిరోధక శక్తిని మెరుగుపరుస్తాయి. ఇన్ఫెక్షన్ల నుంచి రక్షించడంలో సహాయపడతాయి. ఈ పోషకాలు శరీరంపై ఫ్రీ రాడికల్స్ ప్రభావానికి వ్యతిరేకంగా పోరాడతాయి. మీరు జలుబు, ఇన్ఫెక్షన్లతో బాధపడుతుంటే.. సపోటా తింటే.. నాసికా మార్గం, శ్వాసకోశం క్లియర్ అవుతుంది.?

సపోటా హైపర్‌టెన్షన్‌ను కంట్రోల్ ఉంటుతుంది. ఈ పండులో సమృద్ధిగా ఉండే పొటాషియం, మెగ్నీషియం.. సోడియం స్థాయిలు తగ్గిస్తాయి. రక్త ప్రసరణను ప్రోత్సహించి, మీ బ్లడ్ ప్రెజర్ స్థాయిలను మెయింటేన్ చేస్తాయి. ఇది స్ట్రోక్, గుండెపోటు వంటి గుండె సంబంధిత సమస్యల ముప్పును తగ్గిస్తాయి. పొటాషియం మూత్రం ద్వారా శరీరం సోడియంను తొలగిస్తుంది. ఇది హైపర్‌టెన్షన్ కంట్రోల్‌లో ఉంచడానికి తోడ్పడుతుంది. సపోటాలో ఐరన్ కూడా పుష్కలంగా ఉంటుంది, ఇది రక్తహీనతను దూరం చేస్తుంది.

సపోటాలో యాంటీ ఆక్సిడెంట్లు నిండి ఉంటాయి. ఇవి చాలా రకాల క్యాన్సర్ల నుంచి రక్షిస్తాయి. సపోటాలోని విటమిన్ ఏ, బి శరీరంలోని శ్లేష్మ పొరలను నిర్వహించడానికి సహాయపడతాయి. ఇది నోటి, ఊపిరితిత్తుల క్యాన్సర్ ప్రమాదాన్ని నివారిస్తుంది. సపోటాలో డైటరీ ఫైబర్ పుష్కలంగా ఉంటుంది. ఇది ప్రేగు కదలికలను నియంత్రించడంలో సహాయపడుతుంది. పెద్దప్రేగు క్యాన్సర్ వచ్చే ప్రమాదాన్ని నివారిస్తుంది.

అధిక మొత్తంలో కెలొరీలుండే ఈ పండు తక్షణ శక్తిని అందిస్తుంది. జీర్ణక్రియ సక్రమంగా సాగేలా చూస్తుంది. ఈ పండులో విటమిన్ ఎ మెండుగా ఉంటుంది. దీన్ని తీసుకుంటే కంటి ఆరోగ్యానికి మంచిది.

సపోటా ఆరోగ్యకరమైన, మెరిసే చర్మానికి సహాయపడుతుంది. సపోటాలోని విటమిన్ ఇ మీ చర్మానికి తేమనందిస్తుంది. మెరిసే చర్మాన్ని అందిస్తుంది. దీనిలో యాంటీఆక్సిడెంట్లు మెండుగా ఉంటాయి. ఇది చర్మాన్ని ఫ్రీ రాడికల్స్ నుంచి రక్షించి యాంటీ ఏజింగ్ కాంపౌండ్‌గా పనిచేస్తుంది. వృద్ధాప్య ఛాయలు త్వరగా రాకుండా అడ్డుకుంటుంది.

వారం రోజుల్లో బరువు తగ్గించే.. బెస్ట్ డ్రింక్స్ ఇవే..!

: ఈ రోజుల్లో ఎక్కువమంది ఎదుర్కొంటున్న సమస్య.. అధిక బరువు. నిశ్చలజీవన శైలి, చెడు ఆహార అలవాట్లు, శారీరక శ్రమ లేకపోవడం, ఒత్తిడి, నిద్రలేమి కారణంగా చాలా మంది అధిక బరువుతో ఇబ్బంది పడుతున్నారు. అధిక బరువు వల్ల అందవిహీనంగా కనిపించడమే కాదు.. అరోగ్య సమస్యల ముప్పు కూడా పెరుగుతుంది. ఊబకాయం కారణంగా డయాబెటిస్, హైపర్‌టెన్షన్, గుండె సమస్యలు, స్ట్రోక్, పెద్దప్రేగు క్యాన్సర్ వంటి ప్రమాదకరమైన వ్యాధుల ముప్పు పెరుగుతుంది. అందుకే, బరువును కంట్రోల్‌లో ఉంచుకోవడం చాలా ముఖ్యం. బరువు తగ్గడం సుదీర్ఘమైన పని అని చాలా మంది అనుకుంటారు. ఆయుర్వేదం ప్రకారం కొన్ని జాగ్రత్తలతో వారం రోజులో ఆరోగ్యంగా బరువు తగ్గవచ్చని నిపుణులు అంటున్నారు.

ఒక వారంలో కూడా బరువు తగ్గవచ్చని నిపుణులు అంటున్నారు. దీన్ని చాలా సమతుల్య పద్ధతిలో చేయాలి. నేషనల్ ఇన్స్టిట్యూట్ ఆఫ్ హెల్త్ ప్రకారం, వారం రోజుల్లో 0.45%--%1.36 కిలోల బరువును తగ్గొచ్చు. సగటున, శరీర బరువులో 1 శాతం కోల్పోవడం ఆరోగ్యకరమైనది.

త్రిఫల బరువు తగ్గించడానికి, బెల్లీ ఫ్యాట్ కరిగించడానికి సహాయపడుతుందని ధరిషా ఆయుర్వేద వ్యవస్థాపకుడు, ఆయుర్వేద నిపుణుడు రాజిందర్ ధమిజా అన్నారు. రాత్రి పడుకునే ముందు ఒక గ్లాసు గోరువెచ్చని నీటిలో త్రిఫల చూర్ణం కలిపి తీసుకుంటే బెల్లీ ఫ్యాట్ త్వరగా కరుగుతుంది. ఇది పొట్టను శుభ్రపరచడంతో పాటు, బరువు తగ్గడానికి సహాయపడుతుంది. ఉదయం పూట ఖాళీ కడుపుతో ఇది తాగినా మంచి రిజల్ట్స్ ఉంటాయి.

బరువు తగ్గాలనుకునే వారికి అల్లం టీ బెస్ట్ ఆప్షన్. అల్లం జీవక్రియ, జీర్ణక్రియను మెరుగుపరుస్తుంది. కడుపు ఉబ్బరం, ఆహారం జీర్ణం కాకపోవటం వంటి సమస్యలనూ దూరం చేస్తుంది. రోజూ అల్లం టీ తాగితే.. బెల్లీ ఫ్యాట్ సులభంగా కరుగుతుందని, శరీరం డిటాక్స్ అవుతుందని నిపుణులు చెబుతున్నారు. ఉదయం లేవగానే నీటిలో అల్లం వేసి మరిగించాలి. ఈ నీళ్లను వడగట్టి తేనె, పుదీనా ఆకులు వేసుకుని తాగండి.

ఉదయం పూట గోరువెచ్చని నీటిలో నిమ్మరసం వేసుకుని తాగే అలవాటు చాలామందికి ఉంటుంది. ఉదయం పూట నిమ్మరసం వేసిన నీళ్లు తాగితే జీవక్రియ మెరుగుపడుతుంది. నిమ్మరసంలో ఉండే.. సిట్రిక్ యాసిడ్ కొవ్వును విచ్ఛిన్నం చేస్తుంది. నిమ్మలోని విటమిన్ సి సీజనల్ వ్యాధుల నుంచి రక్షిస్తుంది. శరీరంలోని వ్యర్థాలనూ బయటకు పంపేస్తుంది.

గ్లాసు గోరువెచ్చని నీటికి అరచెక్క నిమ్మ రసం, రెండు స్పూన్ల ఆపిల్ సిడార్ వెనిగర్, చెంచా తేనె కలిపి తీసుకోండి. ఈ వెనిగర్‌లోని ఎసిటిక్ యాసిడ్ శరీరంలో పేరుకున్న కొవ్వును కరిగించి బరువు తగ్గడంలో సాయపడుతుంది. రక్తంలో చక్కెర స్థాయులను తగ్గించి, తీపి పదార్థాలపై మనసు మళ్లకుండా చూస్తుంది.

గ్లాసు గోరువెచ్చని నీటిలో పావు స్పూను పసుపు, చెంచా తేనె వేసుకొని తాగండి. పసుపులోని యాంటీ ఇన్ఫ్లమేటరీ గుణాలు శరీరంలో ఇన్ఫ్లమేషన్‌ను తగ్గిస్తాయి. తేనె చర్మ ఆరోగ్యాన్ని సంరక్షిస్తుంది. ఇన్ఫెక్షన్ల నుంచీ కాపాడుతుంది. పసుపులోని గుణాలు శరీరంలో పేరుకున్న కొవ్వును కరిగిస్తాయి.

ఈ గింజలు రోజూ ఒక స్పూన్ తింటే.. పీసీఓఎస్ లక్షణాలు తగ్గుతాయ్..!

ప్రస్తుతం చాలా మంది మహిళలు పీసీఓఎస్‌తో బాధపడుతున్నారు. పీసీఓస్ కారణంగా బరువు పెరగడం, విపరీతంగా జుట్టు రాలిపోవడం, మూడ్ స్వింగ్స్, ఒత్తిడి వంటి సమస్యలు ఎదురవుతాయి. వీటిని పరిష్కరించడానికి గుమ్మడి గింజలు సహాయపడతాయని నిపుణులు చెబుతున్నారు. ?

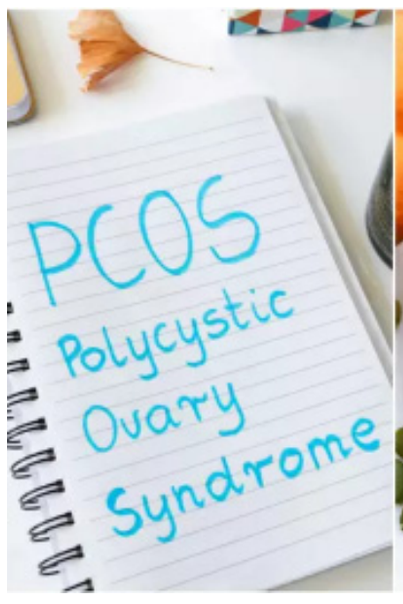

ఈ మధ్యకాలంలో మహిళల్లో పాలిసిస్టిక్ ఓవరీ సిండ్రోమ్ (%జూజూ%) సర్వసాధారణంగా మారింది. ఓ నివేదిక ప్రకారం.. ప్రపంచవ్యాప్తంగా 6-26 శాతం మహిళలు పీసీఓఎస్‌తో ఇబ్బంది పడుతున్నారు. మన దేశంలో దేశంలో ప్రతి ఐదుగురు మహిళల్లో ఒకరికి పీసీఓఎస్ ఉంటుందని నిపుణుల అంటున్నారు. పీసీఓఎస్ ఉన్న మహిళల్లో అసాధారణ స్థాయిలో ఆండ్రోజన్స్ ఉత్పత్తవుతుంటాయి. ఇవి అండాశయాలపై చిన్న చిన్న సిస్టుల్లాగా కనిపిస్తాయి. . పీసీఓఎస్ కారణంగా.. బరువు పెరగడం, మూడ్ స్వింగ్స్, ఒత్తిడి, ఆందోళనలు, విపరీతంగా జుట్టు రాలిపోవడం, నెలసరి క్రమం తప్పడం వంటి సమస్యలు ఎదురవుతాయి. %జూజూ% ఉన్న వ్యక్తులు వారి డైట్‌లో గుమ్మడి గింజలు చేర్చుకుంటే.. పీసీఓఎస్ లక్షణాల నుంచి ఉపశమనం పొందవచ్చని క్లినికల్ అధ్యయనాలు సూచిస్తున్నాయి.?

గుమ్మడి గింజల్లో ఫైబర్, విటమిన్ ఏ, బీ, సీ ఈ తో పాటు జింక్, అమైనో యాసిడ్స్ , ఐరన్, కాల్షియం, జింక్, ఫోలేట్ , ఫ్యాటీ యాసిడ్స్, ఫాస్ఫరస్, పొటాషియం, ఫినోలిక్ సమ్మేళనాలు పుష్కలంగా ఉంటాయి.

పీసీఓఎస్ కారణంగా.. కొంతమంది మహిళలు విపరీతంగా బరువు పెరుగుతారు. బరువును కంట్రోల్‌లో ఉంచుకోవడానికి రోజుకు ఓ స్పూన్ గుమ్మడి గింజలు తీసుకోవాలని నిపుణులు సూచిస్తున్నారు. గుమ్మడి విత్తనాలను కొన్ని తీసుకున్నా.. పొట్ట నిండిన భావన కలుగుతుంది. ఎక్కువ శక్తి అందినట్లు అనిపిస్తుంది. ఎందుకంటే వీటిలో ప్రొటీన్లు, అధిక కెలోరీలు ఉంటాయి. గుమ్మడి గింజల్లోని ఫైబర్ జీర్ణశక్తిని మెరుగుపరిచి వ్యర్థాలను బయటకు పంపుతుంది. దీంతో బరువు కంట్రోల్‌లో ఉంటుంది.

పీసీఓఎస్ ఉన్నవారికి ఎక్కువగా ఎదురయ్యే సమస్య హెయిర్ ఫాల్. గుమ్మడి విత్తనాలు హెయిర్ ఫాల్‌ను కంట్రోల్ చేస్తాయి. వీటిలోని కుకుర్‌బిటానిన్, అమినోయాసిడ్ జుట్టును ఆరోగ్యంగా ఉంచుతాయి. వీటిలోని వీటిమిన్ ఇ, కెరోటినాయిడ్స్ వంటి యాంటీ ఆక్సిడెంట్లు జుట్టు ఎదుగుదలకు తోడ్పడతాయి. గుమ్మడి గింజల్లోని ఏ, బీ, సీ విటమిన్లు, సెలినియం, మెగ్నీషియం, ఐరన్, క్యాల్షియం, కాపర్, జుట్టు కుదుళ్లను ఆరోగ్యంగా ఉంచుతాయి.

పీసీఓఎస్ పేషెంట్స్ ఒత్తిడి, ఆందోళన, మూడ్ స్వింగ్స్‌తో బాధపడుతూ ఉంటారు. గుమ్మడి గింజలు ఒత్తిడిని తగ్గించడానికి సహాయపడతాయి. గింజల్లోని సెరటోనిన్ అనే పదార్థం యాంటీ డిప్రెసెంట్‌గా పని చేస్తుంది. ఈ గింజలో ట్రిప్టోఫాన్ అనే మూలకం ఉంటుందని, ఇది డిప్రెషన్‌ను తగ్గిస్తుంది. మీ స్ట్రెస్‌ను తగ్గించి.. మానసికంగా ప్రశాంతంగా ఉంచుతాయి.

Printed,Published and Owned by Kesaram Penta Reddy on behalf of Sri Muktheswara Publications, Published & Printed at Sri Muktheswara Publications, D.No.5-25-53/1,3/12, Brodipet, Guntur-522002. Andha Pradesh. Fax: 040-24054446 Cell:9440265569 Email: bharathasakti@gmail.com, RNI No. APTEL/2007/22515, Editor: Kesaram Penta Reddy